京城日報 夕刊 八月三日（土） 京城府太平通一丁目 京城日報社

本府豫算の節減 一千萬圓見當で折合ふ

總督、財務局長等の奔走で政府も特殊事情を諒解し 愈よ讓歩するに決定

新政府の緊縮方針に伴ふ朝鮮總督府の本年度實行豫算の節約、繰延額については既報の通り、東上中の山梨總督の外草間財務局長が非常に盡力し、大藏、松田拓相との間を往來して極力斡旋につとめた結果、いよいよ昨二日藏相官邸における藏、拓兩相と草間財務局長との三者の會合で最後の決定を見た、即ち、最初政府は千八百萬圓の節減を本府に要求したが、朝鮮の特殊事情は到底これを許さぬので、種々折衝の後千二百萬圓程度といふことになり、更に山梨總督の出馬によつて政府は一千萬圓見當までに讓歩すること、なり、前述の三者會合の後、井上藏相は山梨總督を訪問して最後の決定を見るに至つたものである、しかして緊縮の原則的方針は大體において官制未實施のものの中から、これを繰延べするといふにあり新規事業中其方針に從つて繰延べらる、ものはあるが全然削除中止打切りとなるものはない、而してその費用の取捨は朝鮮の特殊事情に鑑み總督府側の自由裁量に一任することに政府も同意したが、細目の決定はなほ歸京中の草間局長と本府側との折衝に數日を要す模樣である

全然中止や削減されるものは一つもない

鐵道豫算は僅か三百萬圓の繰延べに 貴族保護も勅參設置もすべて豫定通り、博覽會には一指も染められない――

兒玉總監欣然として語る

總督府では右の電報を待つて本日も昨日に引續き午前十時より臨時局部長會議を開き、今後の方針を協議するところあつたが、兒玉政務總監は欣然としてつぎの如く語る

山梨總督、草間財務局長の努力と松田拓相の朝鮮に對する深い理解の結果、いよいよこちらの希望が達せられ、四年度の實行豫算は一千萬圓見當の節減と云ふことになり、大體の方針はこれで確定したわけだ、原則としては官制未實施中のものから適宜繰延べする方針であるが、新規事業中全然中止や削除される事は一つもなく、既定方針によつて着手する、本年度分鐵道事業の三千萬圓も僅か三百萬圓の繰延べに止り、貴族救濟費のごときも認められ勅任參與官の設置も豫定通り實行されるまた博覽會には一指も染めずにすむ、その他の細い費目に何れそのうち決定するであらうが、要するに朝鮮としては現政府の方針に從ひ、しかして朝鮮としてこれ以上は到底不可能といふ最少限度の節減で政府を諒かし得たことはまことに愉快にたえない

一面一校計畫は何等變更なく通る

學務關係は大體好都合に運ぶ 松浦（城大總長）（學務局長）さん歸る

【釜山特電】東上中であつた松浦城大總長（學務局長）は三日朝釜山に上陸、直に京城に向つたが「九大總長問題にて相當に揉して歸任したと傳へられたやうだが余は九大總長だ」と先づ九大總長問題について問題から働く意思のないことを明かにし

今回の政府緊縮政策に關聯して朝鮮の教育についてもいろいろ心配されたが、政府でもその必要なことを認め諒解を持つてゐるから大體に於て都合よく運んだ、朝鮮教育計畫中の大問題である一面一校の普通學校完成計畫は本年度は豫定の如く何の變更をも見ないことになつた、然し明年度においてはどうなるか分らぬ城大の研究計畫は各部の設置に異變はないが本年度の豫算四十七萬圓が削減され、明年度の增築費と合計すれば約九十萬圓の削減となつた、師範學校の整備にも多少變更を來したが比較的に都合よくは運んだ

總督園公を訪問す

◇けさ七時四十分東京驛發 夕方東京に一先づ歸る

【東京電報】山梨朝鮮總督は三日午前七時四十分東京驛發御殿場に赴き、同地別邸に靜養中の西園寺公を訪問し朝鮮統治狀況につき報告、種々懇談するところがあつた、午後四時三十二分東京驛歸京の豫定である

來年度豫算の編成

既に範圍が決つた以上組替へも大して困難はなからう

◇―林理財課長は斯う語る

朝鮮總督府の本年度實行豫算の節減額は別項の通り政府と諒解つき一千萬圓見當で折合つたがこれに關聯して次ぎに起こる問題は、來年度豫算の編成を如何にすべきかといふことであるが、同豫算はすでに各局部とも殆ど出揃つてゐることゝて今回實行豫算の節減に伴ひ、必然的に來年度豫算は組替の必要に迫られてゐる。これに對し林理財課長は語る

本年度實行豫算が急に緊縮の方針になり、その大綱も決定したが、來年度の豫算はこの緊縮方針を基礎として初めからやり直さなくてはなるまい、しかしその範圍は自ら局限されてゐるから多少の手間はかゝつても大して困難なものではない、本府直營の事業はすべて緊縮方針に從つて繰延べらるべきものは繰延べてゆけばよい、ただ補助費のうちには種々文句を來す向きもあることゝは思ふが、これは大方針の犧牲として多少は我慢して貰はねばなるまい

各大臣一同妙高を參觀

首相のみ別れ一同夕景歸京

【東京電報】帝國海軍の新鋭一萬噸巡洋艦妙高竣工につきこれが見學のため濱口首相以下各大臣（安達內相不參）、一木宮相、各政務官次官以下一行百四十名は本日午前八時橫須賀水上驛前に參集、汽艇で港外碇泊の妙高に移乘、同八時四十五分出港、大島附近において飛行作戰、高速運轉、觀測照作戰等を參觀し午後三時橫須賀入港、午後五時十八分東京驛着歸京する

首相由井ケ濱別莊に休養

【東京電報】濱口首相は橫須賀より自動車にて鎌倉由井ケ濱の別邸に立寄つたが休養二泊の上五日早朝歸京する豫定であると

有馬伯當選

伯爵議員補選

【東京電報】貴族院伯爵議員一名の補缺選擧を三日執行したが、有馬賴寧伯大多數を以て當選した

台灣總督府總務長官

人見氏決定

【東京電報】二日の持廻り閣議で左の如く決定した

元朝鮮殖產局長 人見次郎

任臺灣總督府總務長官（二等）

時事小言

教化運動

文部省では、近い中に、映畫、講談、浪花節などを利用して、全國的の一大教化運動を起すさうである、國體觀念を明にして健全なる國民精神を養成すると、經濟生活を更新して國本の培養に努めること、此二つを目標として活動寫眞や浪花節で、面白おかしく、耳と目から國民の心に血清注射を施さうといふ寸法だが、時節に適切な新政策を斷行せんがためには、先づ國民の頭腦が改造して貰はねばならぬのだから、骨の折れる事である、近頃の日本は五臟六腑が兎角健全を失ひ勝ちで、中にも、腦味噌に異狀があるらしいのが心配の種、兆候でドタドル頭が貧と惨苦の上、一族の匙加減で治療を施そうといふのである、藥の苦い位は我慢するがよい。

健全なる頭腦には必ず堅實剛健なる精神が一ぱい詰め込まれて居るべき筈であるが少しでも隙間があると必ず惡思想の黴菌が侵入する。頃年來思想問題で、種々の變調の現象が發生したのは日本の頭蓋骨に健全の腦味噌が一ぱい詰まつて居なかつた結果に外ならない、頭を振つて見てカサカサ音がするのは腦味噌が不足する證據だ。オット待つたそんなに、グルグル頭を振り廻した處で音がするものではない、質實剛健の精神を喪つたものには、金貨が海外に流れ出る音が聞える、一人の懷から。他の懷へ飾かつて行く銀貨の音が聞える、國民啓の不足するものに限つて貴族放縱病に罹るもので、此の放縱病弊が、取りも直さず精神耗弱から發して來る譯である。

教化運動は時に取つてのよき計畫である、けれども、斯る運動が必要であることは決して日本國民の名譽ではない。此運動がよき計畫であればあるほど、日本國民は深く顧みて恥ぢねばならぬ、各人が個々に強き精神を作れ、かくするより外に、國力作興の道はない。

◎訂正 前々號『與納視察』とあるは『農光視察』の誤り

通信力から見た都市の歩み

特に電話に於ける利用の發達が最も目立つ

郵便、電信、電話等の利用狀態は各地經濟狀態の盛衰に照應すべきものであつて有力に各都市の消長を物語るものであるが、試みに鮮內主要都市における現況と十年前との通信力を比較するときは、郵便の利用狀態では群山の十割増を筆頭とし新義州、清津、大邱、平壤、京城等の順位であり、また電報利用數では木浦の六割増を最高とし、釜山、統營、新義州、平壤等の順位にあるが、特に電話利用數を比較するときは大邱の二十八割増について群山、新義州、平壤、釜山等の順位となつてゐる、特に電話の利用狀態は各地共格段の増進ぶりを示しまた各種通信力を通じて群山、清津、新義州、平壤、大邱等は他の都市に比すれば顯著の躍進のいちじるしきものがあり、しかして最も古くから開港に發達した仁川、元山、鎭南浦、馬山等の都市の最近のあゆみが他の新興都市におよばないのはやむを得ないと

	郵便利用數	電報同	電話同
京城	五二	三五	二〇七、〇
釜山	三三	〇八	一九五、五
平壤	四五	三四	三〇八、六
元山	一三	〇六	一二三、三
清津	六八	六九	二〇七、五
大邱	五四	六七	二七〇〇、九
仁川	〇九	〇七	一〇、〇
新義州	八五	五四	一五〇一、一
群山	一〇三	四九	一五〇三、三
木浦	四六	六一	二七〇五、五
鎭南浦	〇五	一九	一五〇六、六
馬山	一二	一〇	三五〇四、四

露支豫備交渉俄然暗礁に乘上ぐ

原因は赤化の意義解釋

【滿洲里二日發電】ハルビンに於て行はるべき筈であつた露支豫備交渉は張學良氏よりの訓令に接しチツツリヤに赴いた蔡運升氏よりメリニコフ總領事に交渉續行を求めたところ、メリニコフ氏は一旦延期の外止むなき狀態におかされたのでその交渉をハイロフ氏が一日午後五時來滿し八時まで協議をなしたが、露西亞側は商議半にして交渉を打切ると三度まで席を立つなど態度硬化し交渉は俄に絶望視され次回日取も未定に終つた、支那側はロシア赤化宣傳の中止を交換條件として東鐵ロシア幹部の復職、北滿におけるロシア通商貿易機關の復活を認める讓歩的態度に出たので双方の間に一まづ不戰の協定は成立したが、ロシア側は支那側が赤化防止を口實に東鐵沿線ロシア國民に迫害を加へこれを追放することに關する不滿を抱き、在支露西亞國民を悉く赤化宣傳者として取扱ふならば交渉續行の餘地なしとて婉曲に赤化宣傳機關の支那領土內に存續を主張してをり、交渉が暗礁に乘上げた原因も赤化の意義解釋の相違にあるとされてゐる

不戰協定だけ成る

一日來中止 長距離電話も二日から回復

【ハルビン二日發電】露支豫備交渉が露國軍隊の戰爭防止を約したためロシア軍の國境威嚇は一日で中止されハルビンマンチウリ間長距離電話も二日に至つて回復した

第三次會議 蔡支那交渉員多難を仄かす

【滿洲里二日發電】ロシア代表メリニコフ氏は二日午後五時四十分ダウリアより來滿し第三次會議を開き支那側はロシア軍の撤退開始について東鐵北滿管理案を提議したがロシア側の主張強大にして會議は長びく模樣である、蔡交渉員は會議を纏めつゝあるが予の歸任は日は未だ不明だと多難なるを仄めかした

支那側の善後協議

【滿洲里二日發電】支那側は二日軍司令部に會議を開き蔡交渉員は露支交渉の經過を報告し支那軍の國境撤退後の防備につき協議した、軍隊撤退方法につきロシア側と協定するまでは現狀を維持することに決定した

商議開催の提議を露國俄かに拒絶

協定の原則を無視すと提議拒絶の理由を發表す

【モスコー二日發電】露國人民外務委員長カラハン氏は張學良氏の名をもつて露支間の紛爭解決のため兩國間の商議開催を提議し來つた蔡支那當局の提議による提議を拒絶した、しかしてそのいきさつについて左の如く發表した

一、張學良氏は七月二十二日奉天當局の外交代表者蔡交渉員をして露支兩國間の商議開催に關する重大なる提議をなし來つた

二、それに對して露國當局は大體に於て張氏の意を表したのであるがその提議が公式に直接に學良氏より來るべきものなることを主張した

三、而して學良氏は八月一日正式に會商を提議し來り左の諸點を指摘し來つた

（一）先づ第一に兩國間の紛爭解決のため商議を開催すること

（二）而して東鐵問題は商議開催後、奉露協定に基いて解決せらるべきこと

（三）兩國はその監禁し居る相手國人を釋放すべきこと

（四）而して右張氏の提議は問題解決のために先づ東鐵の露國管理局長を即刻任命すること並に支那側が東鐵を奪取したことは露支協定に違反したものであるその原則を今なほ無視してゐる、故に露國當局は右張氏の提議を拒絶するものである

國境威嚇だけは

露國は支那より遙かに眞劍だ

廻り廻つて漸く歸つた 滿鐵交渉員兩氏は語る

【ハルビン發】ウスリー鐵道と滿鐵との北滿貨物聯絡問題の交渉をすゝめるため七月一日ウラジオ經由ハバロフスクに赴き、途中露支の時局惡化と、ウスリー鐵道の出水被害のため極東シベリヤ、チタまで出て、再びウラジオへ引返しウラジオからスエーデンの船で大連に歸着、三十一日ハルビンに歸つた宇佐美滿鐵哈爾賓事務所長、ウスリー鐵路代表部長の一行は極東シベリヤ沿海州各地における反支宣傳運動をまざまざと目撃し、東支鐵道事件に關しロシア國民が一致して對支戰に出よと叫んでゐる國內情勢について次ぎの如き歸來談をもたらした

ハバロフスク に一行が滯在してゐたまでは東支鐵道事件がまだ進展して居らなかつたが、ブラゴエシチエンスクからチタに到着した十七日には既に各地で對支示威運動が盛んとなり、チタでは十六日に全市民の一大對支示威運動が行なはれ、翌日の新聞では非法行爲を繰り返す、支那を膺懲せよ…支那軍閥を倒せよ…と大々的に掲げて、チタの官憲は支那と一戰すべしといふ強硬論に全く一致し、十七日には赤衞軍の飛行機や大砲が續々と東へ向けられ、赤衞軍の軍歌を高唱して軍用車でダウリヤに送られてゐる有樣でまるで出征軍隊のそれのやうであつた

チタの支那人 には何等の迫害が加へられて居らぬので支那人は私達一行に對し、『ロシアと日本は今度戰爭することになつたか』と案外呑氣な質問を發してゐた、ブラゴエシチエンスクでは勞働者の各團體會議が開催され對支交戰を決議した有樣である、私達一行は滿洲里の聯絡が杜絶したので、チタから又ウラジオへ引返し二十五日浦鹽に到着したのであるが、浦鹽では格別支那人を拘禁したやうな事實はないやうに見受けられた

シベリヤ各地 チタやハバロフスク、ブラゴエシチエンスク、それにウラヂオでも世間でいふやうに食糧は不足して居らない、パンも到るところの市場に見受けられ、一ケ月にわたるシベリヤの旅行で食糧に困つたことは一回もなかつた、白系ロシア人が極東シベリヤ各地で反旗をひるがへした、などと支那側では盛んに宣傳されてゐるやうだがそんな事實はどこにもなく、住民は全然的に緊張して支那の不法行爲に對し唯一の實力を以て當れとの輿論をまき起してゐる、こんなことからみれば、豫想外にロシアは今度の事件に激昂し、相當の決心あるもの、如くである、この一致した對支決心は、支那の對露政策に比し遙かに眞劍なものだと思はれた

團體

◇奨江驛主催金剛山探勝團一行十名二日元山へ

◇平壤遞信小局所主催金剛山探勝團一行十七名四日元山へ

◇新義州主催第二回金剛山探勝團一行十一名五日發元山へ

◇鳥取高農生徒一行十名八日入城十日ハルビン方面へ（朝鮮旅館）

◇大阪府立今宮中學校生徒一行十名八日入城平壤仁川見學の上十一日大邱へ（村上旅館）

會

◆警務局・招宴 淺利警務局長は三日午後六時半より目下會議のため入京中の全鮮警察部長を朝鮮ホテルに招待晩餐會を開く

人

◇齋藤東勳氏（城北內務部長）二日入城永樂町二丁目城北出張所へ滯在

◇山澤勳氏（東拓朝鮮支店業務部金融主任）南洋視察より歸任挨拶のため三日本社來訪

◇伊藤卯三郎氏（朝鮮恩賜財團社長）愛兒病氣の爲め二日夜出發郷里福岡へ

◇松岡正男氏（本社長）東上中のところ七日夕七時着京城の予定

◇山川昇氏（帝通京城支社長）東上中の處三日朝歸京

◇宇垣寄司氏（明治製菓重役）二日夜入城不知火旅館へ◆岩城足代氏（東邦勸業公司支配人）同上

◇今永政雄氏（忠北高等課長）二日夜入城天滿旅館へ

◇金惠若氏（新義州高等課長）二日朝入城常盤旅館へ◆相川誠氏（辯護士）同上◆村上九八郎氏（實業家）同上

あすの天氣（4）

高氣壓は本邦に擴がり北の尖端は朝鮮に突出し滿洲も亦高氣壓が高く支那大陸は氣壓が低い北部は曇り其他は天氣が良い、明日も天氣は良い

豫報	晴一時曇
氣溫	四日正午 三三・四（攝）
	三日最高 三六・〇（攝）

仁川干滿時（四日）

滿潮 午前四時三十分 午後四時四十五分

干潮 午前十時五十分 午後十時五十分

俠艶靈劍（第四面に掲載）

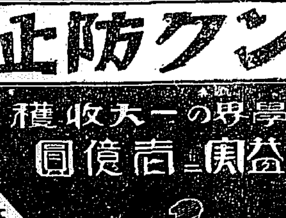
特許 専賣 パンク防止液 化學界の一大收穫 國益實に壹億圓

自轉車、自動車、人力車に乘用中、釘、ガラス等により外傷を受けてパンクする時は勿論自然パンクに對しても本液をチューブ內に注入し置けば絶對にパンクしません 效力はチューブ一代 價格は至廉 各地特約店著名店にあり

本品の販賣店は自轉車業者に限りません他の職業の方でも或は本業として副業せらるれば充分の收益を得られます 特約店地域を限りて契約す 此に絶好の有望事業で有ます

（詳細說明書案內送呈） 海外一手取扱 三井物產株式會社 發賣元 三河屋營業部 大阪市港區 代理店 京城府本町三丁目 金城洋行 電話本局一六九五番

金ツル歯ブラシ 大阪 杉田宗助商店

本欄特別廣告取扱 大阪淡路町三 浪華廣告社

○人を助け自己を助け益々有望なる新職業 第五十五回 實地速成科五十名 通信速成科百五十名 募集 十五日開始 ▲男女年齡を不問相當教育を有する者（無試驗入學隨意） 新電氣療法教授（內容規則書進呈） 講師大槻醫學士外數名（科目一般電氣治療及X光線） 大阪市住吉區天王寺町一三七番 大日本電療專門學院 電話天王寺三一五五

肥料ヲ良クスル臭氣止メ 登錄商標 專賣特許 國の本 粉末臭氣止

東京帝大工學部應用化學科 友田宜孝先生指導 醱酵化學研究所製造所長 海軍中將 山路一善

▲一日一回ノ撒布ニテ便所ハ汲取及運搬ニモ無臭 ▲傳染病菌及寄生蟲卵ヲ絶滅シ蠅ノ發生ヲ防グ ▲化學作用ニヨリ窒素ヲ完全ニ保存スル爲下肥ヲ良化ス ▲御婦人ノ白粉ノ變色又ハ着ノ惡イノハ便所ノ瓦斯ノ爲デス 國の本ヲマケバ之ヲ防グマス

三百次入（各藥店販賣店ニアリ） 證明 ▲東京大阪衞生試驗所 大阪農事試驗場

發賣元 戸田商店 神戸市湊東通二丁目二六 關西一手販賣元 大阪市西區南堀江三 田中清三郎商店 特約店 京城本町四丁目 木村漢房 電本一二二〇 三七五〇

第二回 京日テント村 （二日）

白から黑へ……と
村人の顏色が變る
原始人の生活を味ふ

京日テント村は二日は前日キャムプファイヤーや鬼納の用意をしてゐる時ぱたぱたとかける様な雨に降られてキャムプのこつをつかんだキャムパーに一人の生氣を與へきらきらする日の光りに照されて午前六時一齊にテントを飛出した

×

盛んな若ケ代の聲が村人全體なふと、ずるずると國旗は村の中央のメーンポールの上にひるがへり、この日のスタートは、はちきる様な元氣で迎へられた、それから一同まつしぐらに海へ、そして第一日やれなかつた見晴の快技鍛りん鍛つて、村人の歡聲さかんである。これで朝食の御馳走が出來上がつたのである

×

午後も又海、々である。村の松林と、潮邊との間を赤い防水帽と花やかな水着、ふんどしの原始人まつ黑のユニフォームがさかんに去來して愉快に躍り戲ぶに時んでまたゝくまに時はすぎた。前日まで白かつた村人の顏色がもう赤く陽に燒けてゐる。原始の村、原始テント村の氣分がかうして漸く醸成される

×

夜八時を期してドラがなる。村人全員ファイヤー場に集合する、まるのである最初に村の歌の合唱を行ふ。『ほいほい』と一齊に村人を祝ふ。それから余興だ、賑かに……最初のファイヤーが燃上に、奇術、木僧師、ジャズ小唄、お話、唱歌等、わいわいたる村人の歡聲がピッタリして新しさと、樂みとにつゝまれてしまつた。――夜をねるのを惜んだ第二日も、午後十時には一齊に床へ

（寫眞は會員が元山海岸海濱についたところ、永興灣海濱）

低空飛行を行ひ
密航者を追放
乘組員の命にかゝるから……
けふアゾレス島へ

【ロンドン三日發電】今夜七時半着電に達したツェ伯號の無電によると同號は本日午後三時と四時の間にジブラルタルの上空を通過し本日中にアゾレス島に到着し密航者を同地で追放するはずである右密航者は正規の手續を經ずして乘船したことによると他の乘客の生命にも影響すべきおそれありとし嚴重に處分することとなりツェ伯號がアゾレス上空低く降り飛び降りさせることになつた右につき密航のドイツ青年は今やツェ伯號乘組員部に留置されてゐる同號はその後弧き向ひ風の爲速力を減殺されてゐると

「お早う、今日はよいお天氣……」
とツェ伯號から
無線局への挨拶

【ベルリン二日發電】フィニステレ無線局よりの報告によればツェ伯號は目下米國に向け無事飛行を續けてゐる同無線局では今朝七時ツェ伯號からお早う今日はよいお天氣ですとの簡單な通信を得たと

愈よ大西洋に出る

【スペインカジンス二日發電】ツェッペリン伯號は二日朝五時五十分スペイン西端を通過しいよいよ大西洋横斷を開始した

徐秘書長が
過つて發砲
拳銃の手入をして
張氏から渡す際に

【別府二日發電】既報別府憲兵分隊に於けるピストル事件につき二日朝大分地方裁判所檢事局から林田檢事、部長憲兵本部、憲兵分隊長等の顏觸れ等にて打合せをなしたが關係者を取調べて居るが内容は極祕に附せられ居るが聞く處によると一日夜八時半頃張氏の居室二階から銃聲と共に張氏の部下徐秘書長が内田病院に入院させしめた張氏の言によるとピストルの手入れを鉄砲に渡す際

徐氏誤り發砲したものであると因みに徐秘書長は負傷である

狙撃とは認めぬ
・某憲兵曹長談

【大分二日發電】憲開氏負傷事件につき大分憲兵隊某曹長は語る
憲開氏を狙つたのは張氏ではない張氏の二階から現場の距離は四十メートルあり其の間付樹木あり見透しきかず夜は一層困難にて凡名一回となつてゐたので狙撃したものとは認められぬ

憲開君には氣の毒

【大分三日發電】憲開氏と同行せる李女學光輔氏は語る

過失傷害として取調ぶ

【大分三日發電】憲開氏を負傷せしめた徐秘書長は不拘束のまゝ神戸憲兵隊の取調べを受け憲兵隊側と打合せて夜に入つたが過失傷害として調べられたものらしい

憲開氏經過悪し

【別府三日發電】ピストルにて負傷し内田病院にかつぎこまれた憲開氏は經過非常に悪い模樣で見舞客も謝絶してゐるが新聞記者は一切近づけず絕對安靜にて看護につとめてゐる

僕等は六人で張氏を訪問したのだが距離やら障害物及び夜陰の關係上狙撃したものとは認めない、しかし惜しいことをした憲開君は士官學校でも秀才で九月から東京の聯隊に勤務することになつてゐた。

憲開氏遂に逝く

【大分三日發電】既報にあたつて自傷した憲開氏は二日夜八時容態急變し同十時五十分遂に死去した、急變の報に驚いた張宗昌氏は内田病院を訪問した

妻に叱られ自殺を圖る
頸を突いて

府内玉仁洞九十五番地、金永鎭嬪金相根（二〇）は二日午後四時五十分頃夫婦喧嘩の末、妻に罵られたのを怒り自宅臺所でナイフを左頸部に突き立て自殺をはかり苦悶中を家人が發見大騒ぎとなり附近の某醫院にかつぎ込み手當を加へた結果生命には別條はない

危い狂言自殺

府内永樂町一丁目八十一番地無職片山松太郎は二日午後八時頃妻子あさの（三〇）と口論の末戯れに狂言自殺を企て炊事場から庖丁を取だして腹部に突き立てたが、附近の者が駈け付けて漸く取しづめた

身投げ客をボートで救ふ
未遂者は京電職工
下關署で保護

【釜山特電】二日朝、釜山を出發した關釜連絡船德壽丸が下關へ向け航海中、同日午後二時十分對島沖にさしかゝつた際甲板より身を躍らして投身自殺を計つた内地人乘客があるのを船員が發見し直ちに停船して長谷川船一等運轉手以下九名の船員がボートに乘込み沖合遙の波間に浮きつ沈みつして居る瑕疵へこぎつけて救助し二時三十五分本船に收容、目下、下關水上署にて保護中であるが、投身自殺を計つた男は京城府電氣課の技術部事務員、當時京城岡崎町五六〇宇都勝内（三〇）と稱し同人がかねて寄港の際に語つたマラリヤが再發して苦痛に堪えず同港を出發した末、一日夜宿所を無斷でぬけ出して密に釜山に來り、德壽丸に乘つて自殺を計つたもので目下、下關水上署にて取調べ中である

二三日前から缺勤
發電所員語る

投身自殺を企てた宇都の勤務先である京電龍山發電所所員は語る
三四日前から無届缺勤をして居りましたが投身したとは初耳です別に自殺せねばならぬ事なことは無いやうに見えましたが……と言葉をにごして居た

湯錢を値下
九月一日から六錢に
組合でも略決定

京城府内の風呂代七錢は物價下落の今日高すぎるとは從來いはれてをり、京畿道保安課ではさきに内地および府内の湯屋につき調査すると共に府内の當業者につき家賃、人浴客數、燃料代等にわたつて詳細なる經濟調査をなして大體京城では五錢二厘ならば採算出來るものと認め、これに基づいて先般來小松本町署長から京城湯屋組合にその旨を通じ現在の七錢を六錢に値さげしては如何と勸獎する所あり組合側では死活問題なりとして吉本組合長、田中評議員をはじめ組合員はしばしば協議を遂げその間種々なる曲折はあつたが結局協議團體よりして六錢に値下げする事に決し、近く自發的に値下げを警察へ願ひ出る筈で當局でも大體九月一日から値下げが實現されるものと見てゐる

消保安課の調査にすれば京城の風呂代は大正八年五月大人一回八錢湯札十枚四十五錢八月頃京城一圓二十錢龍山一圓小兒十五錢以下三錢十錢以下二錢五錢以下一錢で許可されその後物價騰貴を理由として再三値上げを見大正十四年大人一回七錢湯札十枚六十三錢、小人十五才以下四錢十才以下三錢と改正されて現在に至つてゐるが、これを鮮内及び内地の各地に比較すると平壤釜山が大人七錢で同一である外、鎭南浦六錢郡山六錢釜山五錢、大邱六錢、内地では福岡、熊本、長崎、鹿兒島、大分等

海外寫眞ニュース

［上］米國加州カリフオルニヤの有名な發明家ベニコでは時速三十哩以上のモーターボートに負かせるゴム製の飛行機に乘つて、海浜に出上を疾驅するスポーツが大流行である寫眞はヤンキー好みの水上滑走の光景
［下］大平洋横斷飛行を決行するハロルドブロムレイ中尉の近影

撫順で火藥爆發
死傷者六名を出す

【撫順三日發電】三日午前五時撫順炭坑古城子採炭所の火藥工場爆發し二百二十坪の建物は木葉微塵となり日支人六名死傷した原因取調べ中

又復火藥を盜む
火藥庫を破つて
ダイナマイト三百個を

七月二十七日夜龍山鐵道局の保線本部所有の大邱驛の火藥庫を破り火藥三百余匹が窃取され犯人につき警察では嚴重搜查中であるがまたもや龍山府元町の火藥庫からダイナマイト三百個、導火線四十米が何者かに窃取されたを一日午前九時發見、警察では前二の事と犯人捜査に努め各方面に手配中である

六人乘旅客機
けふ太刀洗から
京城着陸大連へ

日本航空輸送會社の東京大連間定期航空路に使用すべきユンケル式エフ十三號六人乘旅客機は三日午前九時十分太刀洗出發同十一時八分蔚山に到着、正午同地を發して京城に向ひ、大連へは

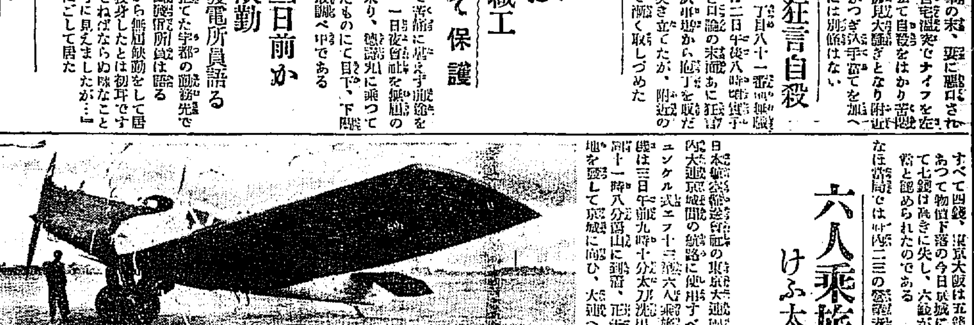

すべて四錢、東京大阪は五錢であつて物價下落の今日京城に於て七錢は高きに失し、六錢が適當と認められたのである

なほ當局では府内二三の營業者に對して湯錢をも開始するやう希望してゐるからこれも同時に實現されるであらう

英皇太子台臨

【ベーケンヘッド二日發電】アロイ一公園に開催中の國際ボーイスカウト大會に本日英皇太子殿下台臨せられ一日を同所に過させられた

飛降りて怪我

二日午後五時四十五分頃、新龍山驛附近……

ロシアから
太平洋を横斷
五日モスコー出發
ニューヨークへ

【モスコー三日發電】政府の發表によればソヴエト國の新型なる飛行機を作製したが右は來たる五日モスコーを出發しシベリヤ經由アラスカ、シヤトル、サンフランシスコ、シカゴを經てニューヨークに到る二萬キロ飛行の壯途に上らしめる計劃である

白い齒並が
きれいに殘る
馬の骨も好資料
貝塚發掘の珍品

貝塚の見地から發掘された石器時代の遺物を語る石油罐三十五個の珍品は一兩日中に本府博物館に到着するはずになつてゐるが學界稀有の好資料だけに各方面から期待されてゐる殊に發掘された中にある人骨の女子骨盤の如きは資料として貴重なものであり頭骨の研究にも好資料として既に斯界から注目せられてゐるしかも興味あるは右頭骨の要骨にはその上下合はせて三十二枚の白齒がのやうな白い齒が美しく揃つてゐるなかしから胸蝶嘆といつて美人の標準となつてゐることから推定してこの女の骨格は原始時代の美人であらうといはれてゐる、なほ同ケ所から發掘された馬骨の如きは現在の朝鮮馬に比すればはるかに發達して北海道に行くほど大きい馬が太古から存在した事實が立證せらるゝ譯である

松山高商野球日程變更

既報朝鮮體育協會主催松山高商對京城中等學校野球團招聘試合の日程は都合により左記の通り變更した
四日（日曜）對遞信軍　午後四時より
六日（火曜）對鐵道軍　午後四時半より
七日（水曜）對未定
いづれも京城運動場に於て舉行

門行き電車一三六號運轉手崔奭甲（二六）車掌（二二）が南大門通三丁目の銀前停留場にて停車せんとする際乘客始興郡北面新村里飲食店營業裴翰基母李翔變（四〇）が車掌の制止も聞かず飛び下りて轉倒し前額部に直徑四センチ治療一週間を要するの裂傷を負ふた

大連に常置される同機は……

五日早朝出發の豫定なほ同機は全長九米五〇、全幅一七米七五〇、全高三米二〇〇、發動機一〇二〇〇キロ、自重一〇五五〇キロ、搭載量八〇〇キロ、最大速力一時間二〇〇キロ、巡航一五五キロにて六時間の航續力を有してゐる

（寫眞はユンケル機）

十三名のスリ團
山の中で逮捕

府内敦義洞李某他（三）外十二名は北漢山の上京城府を根城にして府内各處に網を張りスリを働き并已、府内において鍾路二丁目九十九番地、京城……の懷中から十二圓余を掏取したのをはじめ、スリ、窃盜百件餘を働いてゐたが、二日午後五時頃、西大門署が京義山にて總捕打合せ中を一網打盡にて檢擧した

水泳日本選手

【ホノルル二日發電】全米女子水泳大會出場の日本選手は八月七日より四日間の大會に出てマウイ島でエキスヒビション遊技を行

連日歡迎攻め

【ホノルル二日發電】來る七日より當地に行はるゝ全米女子水泳選手權大會に出席の日本代表選手は去る二十七日當地着以來連日歡迎攻めと練習で寸暇もない有様である

なほ十六日布哇火山を見物する豫定である

全國都市對抗戰
14―5 滿倶大勝
對全横濱

【東京三日發電】第三回全國都市對抗野球大會は愈々三日午前九時より神宮球場に開始された全國十四都市の代表チームは昨年の優勝都市大連代表の滿洲倶樂部を先頭に威風堂々と入場し岡東日社長の挨拶に次いで西園寺公に飛來した東日飛行機より滿口首相のメッセージが投下され優勝旗及びカップの返還あつて入場式を終り午前十時頃東京市長の始球式によりアマチュア大連の滿洲倶樂部と横濱代表のオール横濱軍の火蓋が切られた午前十時五分池田（球）森岡（曲）の審判で滿倶先攻にて試合開始

大連一、三回各一點、六回二點、七回一點、八回九點、横濱一回三點、五回二點結局十四對五にて大連勝

バッテリー
大連、見玉、須崎、片岡、
横濱、宇田、吉水

倶	滿	全	横	濱
野田	湯岡	川原	王	澤
吉沢	中片	淼木	宗	見長
(三)	(一)	(遊)	(捕)	(左)
部下	新井	田木	山	水村
岡本	河治	宇宙	細	吉中
(遊)	(二)	(三)	(一)	(投)

全朝鮮庭球大會

朝鮮庭球協會の主催第五回全鮮軟式庭球選手權大會決勝戰は四日午前十時から京城運動場で舉行

實質本位
太田胃散
盛んに賣れて居る胃病藥
本舖　東京　太田信義藥房

支那料理開業
今般皆々様の御すゝめに依り三日より開業致しました。當店の特色とする所は腕自慢の北京料理の美味と銀の盃、銀の皿、銀の匙、總ての器物は錫を用ひてあります。右御披露の爲め八月三日より五日迄三日間二割引にて大勉強致します。尚一品にても出前持參致しますから何卒御引立の程御願ひ申上ます。
北京料理　金海園
京城府黄金町二丁目（京城劇場前）
電話龍山五六七番

退社御通知
私儀W・W・テイラー商會在職中は公私共一方ならぬ御引立に預り深謝致候今般都合に依り同商會を退社致候間今後共宜敷御引立の程願上候
八月一日　京城府三角町九七
韓喆鎭

せきづい
脊椎病で足腰痛み引つり又はシビレ脊骨曲り腰タマリ歩行出來ざる者も必ず直る實驗を無料で本舖に三十日間……

妊娠調節相談
●少ない子供で樂にくらせ
希望者照會あれば返信料記名非常利
東京柏木二一六創始者小川篤四郎

月經滯り相談
特殊な無効の品を買はない爲めに
說明書進呈

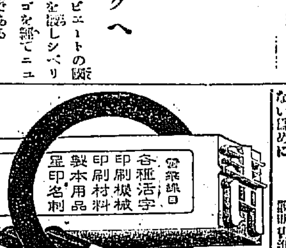

青山進行堂
大阪市南區長堀橋筋一丁目
京城　青山進行堂支店
下關　青山進行堂支店

大衆的生活改善
必需品營利事業
誰でも出來る……

各地特約店　取引規定見本無代送る
東京市小石川久堅町　西陽堂

地下足袋各地代理店募集
八月五日、六日京城備前屋旅館に宿泊御來談を願ふ。
タイヤー底各種製品有
製造元　静岡市二番町　マルヨ合資會社

又無地下足袋
自動車タイヤー底にて耐久力は他品の二倍以上堅牢

四季好飲料
補血強壯 風味絕佳で
蔘糖
製造本舖 京城 アサヒ商會
○御家庭で朝夕の一杯　○故郷の御土産に
○御見舞其他の御進物用に……きつとお氣に召します
特約店　京城　海市商會　三越京城支店　株式會社 明治屋商店
其他全國到る處の有名食料品店百貨店にあり

田中式
稻麥刈取機
第一號型刈倒式
第二號型刈溜式
定價 金九圓八十錢
◆倒れた稻も刈れる
◆泥田でも使へる
◆能率一反歩三時間半
專賣特許　賀川新案
內外一手販賣元　三井物產株式會社 神戸支店
特約規定進呈
製錄呈上

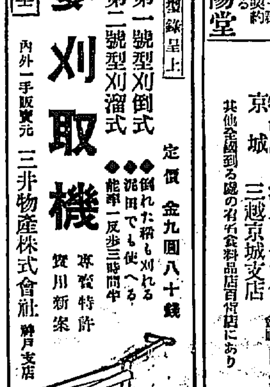

朝鮮殖產債劵臨時償還公告
第五拾六回朝鮮殖產債劵金額壹千萬圓ハ來ル八月貳拾日臨時償還可致候間同日以降債劵引換ニ元金御受取被下度候
追而償還當日迄ノ利子ハ日割ヲ以テ左ノ通御支拂可致償還期日後ノ利子ハ支拂不致候
第五拾六回朝鮮殖產債劵
五千圓劵 金……
……
昭和四年八月
株式會社 朝鮮殖產銀行

第八拾五回朝鮮殖產債劵募集
債劵額面 ……
……
昭和四年八月
京城府南大門通二丁目
株式會社 朝鮮殖產銀行
取扱店
山一證劵株式會社
野村證劵株式會社
藤本ビルブローカー銀行
株式會社 小池銀行
早川ビルブローカー銀行

京城荷札
洗練せる……
本町四丁目（電本二二七七番）

村松商店
京城本町一丁目
電話本局二一七七・二八二

世に出た蝀龍窟

平北寧邊の世界的鍾乳洞

崔完奎氏の報告【四】

如來佛　これ又三米余の石筍にしてその形状恰も佛像を安坐せるが如く暗中に白き姿を輝かして崇高の感を懐かしむ。

佛影潭　洞內深く進むに沿ひて五十米長さ三〇米深さ五米余の池にして周囲に如來佛を安坐してその崇高なる影を水面に投ず由つて佛影潭と稱す

寂照塔　洞の西部にあり洞壁に沿ひ數多の石筍林立すその中央に石筍三四米のものあり恰も舍利塔の如しよつて寂照塔といふ。

佛遊洞　この赤洞の北部にありて天井二〇米幅六米余の一室をなし鍾乳石々柱多く奇觀を呈す一隅には坪余の小池ありて淸水を堪ふ。

九龍淵　洞口附近の一の深淵にして周囲十五米余ありて水淸く、底まで透視さるるもその深さ五米あり。

十大王　洞の北方にありて石筍林立してその高さ三米內外のもの多くその形状十大王の立てるが如し。

龍淵洞　多佛洞より落差二〇米緩々たる坂を二〇米下れば平坦たる粘土地に至る天井高く五〇米幅五米より二〇米に擴大しその長さ百余米ありてあすこゝに動物の骸骨散在す洞中は水溜りて大池となるべし

壁天洞　龍淵洞より一四〇米を進めば天井高くその壁見えず、洞床二百余坪ありて四壁に沿ひて石筍多數あり。

七佛洞　壁天洞より三〇米を進めば洞床八百余坪ありて彼處此處に石筍三米內外のもの七個ありて恰も佛の立てるが如し。

金剛洞　七佛洞より二〇米を進め凹盆々擴大し天井は高く面積は四百坪を算す本洞第一の奇勝にして洞部および東部一帯は白雪におほはれたるが如く四五米より一〇米內外の石筍並び洞床は平坦にして一部は米粒の如き石灰質が土燒きの金魚鉢の如きを織出せる小池數百ありて淸き水を堪へ底部は水晶の多く凝固して黄金色を帶ぶる奇石にて覆はれ或る所は水晶に鱗の如きもの浮びて燐火に照されて金剛石をちらばしたるが如く又池あり瀧あり幾多の奇勝に遑あらず實にその奇勝至極の仙境ならん

仙鐘塔　洞の入口左側にありて高二〇米周囲五〇米ある石灰華にしてその色赤褐色を帶び又形状恰も鐘の如く今にても打てば音出づるが如し

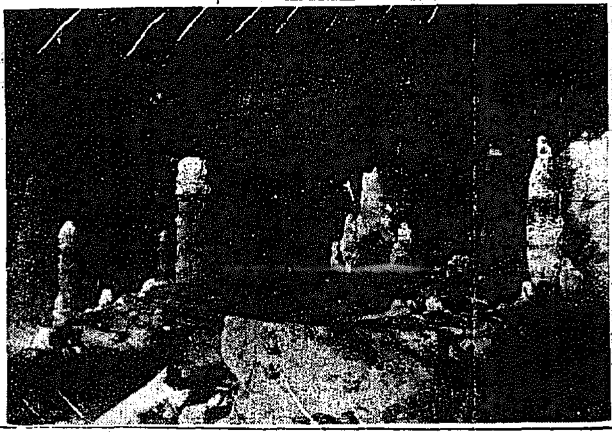

（寫眞は十大王）

疫痢に就て（二）

京城帝國大學助教授　醫學博士　原弘毅講述

即ちそれを解釋致しますのに、二つの異つた考へ方があるのでございます。ある一派の人は一定の病原體によつてひきおこさるる一種の傳染病であるといひ、又他の一派の人達は一定の病原體によつておこるばかりでなく、他の傳染病の際にもまたおこる症状であるといひます。いひかへますと、ある人達は疫痢はある一定の病原體によつておこる所の獨立の疾患であるといひ、又ある人達は『疫痢』は、疫痢および赤痢以外に猩紅熱、『チフス』『ヂフテリー』等その他の傳染病の時にもまたおこりうる症状の一ツであるから、獨立の疾患ではなく、全く一種の『症状の集まり』に附した名稱であるといふのであります。」

この點に就ては醫學の方ではよくわかつてゐる疫痢についてわれわれの方から見ますと、二通りの解釋がありますが、私としては『疫痢』とは『いはゆる疫痢樣なる症状の集まり』に附した名稱であつて、赤痢菌およびその類似病原體によつて起こることが比較的多いが、必ずしも、そればかりではなく、先程申あげた樣に、猩紅熱、『チフス』『デンテリー』等の病原體もまだその原因となる場合があると思ふのであります。又これ等の病原體なくしてもその症状が起こり得る場合があると思ふのであります。即ち醫師伊東先生の眞症自家中毒症および先天性時疫兒の手術後の急性死等の場合の樣に全く病原體を見出すことの出來ぬ場合もあるのであります。」

眞症自家中毒症と申す病氣は『疫痢』と同じく突然に子供がグツタりとなり、それと共に嘔吐や痙攣などが起こり、意識が溷濁し、短時間の間に死亡する恐ろしい病氣でありますが、鏡檢その病原體は見出されないのであります。又先天性の體質を有する小兒を外科的手術の後、死亡する… の方が手術する場合、手術が立派に終つたのに、手術後に突然疫痢の症状を起こして死亡する場合があるのであります。」

くどい様でありますが、それゆゑに『疫痢』とはこれ等多くの病氣の際に起こる一つの症状であつて、その原因は或る場合には赤痢又はその類似病原體によつて起こり、又全く病原體がなくとも起こりうる場合がある所の一種の症状であると考へることは最も合理的であると私は信じます。

それゆゑに、現在私は決して『疫痢』といふ病名を用ひず、『いはゆる疫痢』といふ言葉を用ひてをるのであります。即ち私の『いはゆる疫痢』といふのは普通いはれる『疫痢』といふ病名以外に、もつと廣い、疫痢樣症状を起こす病氣を全部含むのであります。しかしかくの如く廣い意味に解釋することを正しいと考へる私でさへもいはゆる疫痢樣症状を起こす大多數の病氣は、勿論赤痢菌乃至その類似病原體によるもの、いひかへれば、普通いはれる腸性な小兒赤痢および疫痢が大部分であることは勿論と思ふのであります。しかし私は疫痢は、他の病原體を原因とする他の傳染病には決して起こらないといふ説には絶對に賛成し得ないのであります。」

それゆゑに、あのおそろしい疫痢の症状、即ち私のいふいはゆる疫痢樣中毒症状が、どうして突然に起こるものであるかといふことは、今は昔のやうにたゞ腦膜の病によつてのみ起こるとは考へられなくなつたのであります。こゝがわれ〳〵小兒科醫に多大の興味を與へてをる點でありまして、不肖私もまたこの面白い現象の研究にこの數年を費して居るのであります。

公娼廢止後は私娼は減少する

廢娼聯盟事務部長　伊藤秀吉氏談

公娼と私娼とを敵味方の如く、公娼がなくなれば私娼が增へるだらうと考へる向きが多いのであるが元來この公娼と私娼とは社會的に見れば全く同一の目的を有し、その本質から見て敵味方どころか相等しき競爭者である。商賣敵といふのは彼等仲間の關係で社會的に見た關係ではない。商賣敵とい
ふ意味における敵味方であるならば公私兩娼が敵味方である。ゆゑに公娼を廢止すれば私娼が殖えるといふ事はこの商賣敵といふ事を敵味方の關係に取り違へた結果の把握に過ぎないのであつて、私の考察をもつてすれば公娼を廢止すれば私娼はかへつて減少するものと確信してゐる。

現在社會の要求が公娼五萬八私娼二十萬人あるとすれば若し公娼を廢すれば直に五萬の私娼が殖えて結局二十五萬の私娼となるとしてもしかしそれをもつて私娼が增加したと難ずべきでないのは勿論の事、それで濟めば國家の體面のため、正義人道のため大いに喜ばねばならぬ事である。然るに私は一歩を進めて私娼の減少を立證する事が出來る。その理由を端的にいへば酒媒と淫賣とが共に今までの様な特殊取引を認めず嚴禁する處に勞働の組織が生ずるから公娼廢止後において私娼は減ずるのである如何に家族において道德を說き家庭において貞操の重んずべきを教へましても國家保護の下に公然貞操の賣買を認許し、父子兄弟朋友手を携へて人肉市場を役所の如く心得て見物するが如き狀態におい て如何にして純潔さが保たれやう公娼廢止後においてこそ純潔なる家庭…

世界最古の大石佛

今度大倉集古館へ陳列される世界最古の大石佛、支那泳州の禪寺で發見された千五百年前の作品であると

『戻橋』座談會

マキノトーキーを見る

出席者（映畫同好會々員）伊奈文夫、相澤正綾、富田詩雨路、丸山貫詩路、五月信夫、山本朗夫、今田吉人

今田『今夜（一日夜）みた牧野映畫トーキーとして第一回作いはゆるマキノ式トーキー『戻り橋』について合評會を試みこれを主體に語り合つてみたい、まづ映畫全體の感じは如何』

富田『監督、手法、キヤメラワーク は申分のない出來ばえと考へる』

山本『逆に映では撮影の種類を知られてゐる戻り橋だ、二の場面をよく生かした點はさすがに正際の腕をみとめることが出來る』

五月『殊にフラツシユバツクの使ひかたはあざやかだ』

丸山『多少邦門的になるが俳優と映畫を比較すれば俳優が非常に群集にきこへた、これは日本音樂の音の雰圍で三味線や太鼓、鼓など強い樂器に殺ひ手は一人かせいぜい二三人なので臨音樂のように何十人かのコーラスなどは到底のぞまれぬ結果の缺點であると考へます』

山本『先般東京に行つた折八能の『底抜け騷ぎ』をみて來たがオーケストラはさすがにすばらしく感心させられた』

今田『長唄や常磐律などは今日のいはゆる『シネマファン』とは矢はり少く從つてなんとなくギコチなさを感じさせられた』

伊奈『しかし我國のトーキーは少くも時代劇においては、いはゆる『歌舞伎』式のもの以外には作り得ないだらう』

今田『大きに脱線した前を智子のせりふは如何です』

富田『愁嘆だ、智子のせりふなんて、てんで問題にならぬ』

丸山『脱線のせりふに『こゝは戻り橋』といふ所があるが一ファンなどは、その次ぎに『あゝそうかいな』といひたい』といつてるた』

一同『笑ふ』

相澤『智子のせりふのまづいのはほんの脱線なのでこれを批評するのは酷だ』

富田『しかし、第一回のトーキーだからもうすこし聲の俳優を選びたかつた』

五月『これはマキノの映畫で智子を賣出す常套の手段だらう』

今田『南のせりふは聲と口とが離つてみたが』

相澤『撮映のせいです、あの點はたしかに南です』

富田『しぶみがついたら相當になれぬ』

山本『とに角第一回の作だし、これに評を下すのは可愛い相だ、大阪に市場に出した點は賛した い』

丸山『同感です、次回の作品に期待をつなげます、とに角あれ、マキノとしても記錄を作つて吾々さんは死んだかもしれ、マキノとしても記錄するもの作るのですからね』……（終り）

將棋新手合（三）

於東京市日本橋區蠣殼町一の四　溝呂木將棋所

左香落　四段　志澤春吉（東京）　二段　間宮純一（東京）

（圖は三二步迄の局面）

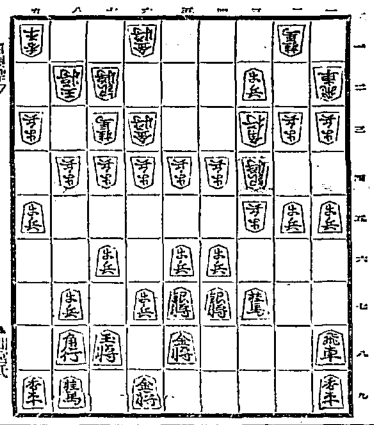

持駒　△志澤氏　ナシ　▲間宮氏　ナシ

△三二飛　▲一四步　△同　步　▲同　飛　△四三銀　▲三四步
△五一角　▲一一飛成　△三四飛　▲一六龍　△三三桂　▲六八金スグ
△一五步　▲二七飛　△八五步　▲五五步　△同　步　△同　角
△五四銀　▲八八角　△五五步　▲三二步　△四二角　▲二六龍
△六五步　▲三一步成（以下次號）

溝呂木七段講評（上手）三二飛と、敵步を取るのは、飛車を成り込ます事となるが、此の場合已むを得ない手である

（下手）一四步打ちは、強い手である

（上手）一六龍と引いて、闘志自重するのは常然の防手である

（下手）五五步突きは、敵銀を捌かせるが別に手もないので、步を手に入れて、三二步を打つて攻めをみた手である

（上手）五六步と打つて、五筋の位を占めて置くのは飛車の捌きをつける意味があつて良い手である

（下手）三二步打ちは、豫定の攻め手である

（上手）六五步突きは、含みのある良い手である

玉葱の梅雨和へ

一戸伊勢子

▲材料─玉葱四個（四百瓦）砂糖十匁（三十八瓦）梅干五個（五十瓦）鹽少々、味醂中勺（約〇、〇一リツトル）

▲拵へ方─玉葱を熱湯の中に一ひと握り入れ此の中にて茹で十分柔かくなりました時、とり出して玉葱を切つてをきます。梅干は裏漉しにかけるか、又は擂りつぶし、これに砂糖をまぜ合せ、この中に玉葱の切りしものを入れて和へて供します

男女の眼に公々然と醜態が見えなくなるにおいては不純な行爲は減ずべきは勝々白々である。

藥の通信販賣

開始

例へ仁丹一袋でも直に送ります
花柳病豫防サツク類は秘密に送ります
京城本町四丁目　川浪藥局
電話本局二三五〇〇番　振替京城四〇〇〇

JODK　プログラム

八月四日（日曜日）

午後〇、三〇　氣象概況、各地天氣實況
同一、〇〇　落語『桑名船』　桂三木彌
同一、三〇　西洋舞踊と京城連唱　獨唱一、薔薇二、愁心歌三、藝妓歌四、巫女歌外　李貞鳳
同三、〇〇　ニユース
同六、三〇　音樂（ダイクター）童話『不思議な卷』　八島柳翁
同七、一五　ニユース
同七、三五　浪花節『寛政力士傳』　曽甲齋虎若丸
音曲萬歲　廣島家金丸　廣島家角丸
絃樂四重奏　一、ベルツ一ザン二、アンダンテガンタービレ外　セウルカルテツト
長唄『都島』　唄　今尾榮造、正木拾次郎　三味線　杵屋六蔵
同九、三〇　氣象概況、ニユース、時報、翌日プログラム發表
同九、四五　南道短歌獨唱
寄談『奥様夫人』　歌手　金正文、鄭蘭朝、趙東民

懸賞五目並べ

問題　次ぎの圖で黒がどこへうてば四三の勝ちになりますか？

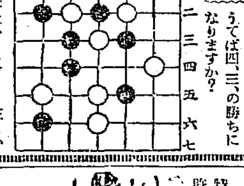

解答はハガキでロノ三とかニノ四といふ式に書いてお出し下さい、解答は一人一枚限りの事

正解者には　碁盤と碁石一組　聯珠必勝虎の卷一冊　右三品提供通知す

〆切　八月十二日

宛名　東京上野花園町十二　東京聯珠競技會

便利・高尚・安全

特許

すぐ焚付く、埋れ熱る湯突掃除半年に一回、二層の器所に隔ける

◇使用者は皆不思議だと云ふ

◇三十八種以上……各種

官報證明あり、説明書送る

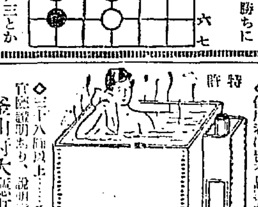

販賣元　釜山府大廳町通　小林商會　小林彦一　電話長百十四番

カフエーウイスタリア

本町倉停留所手前

懸賞金57,500,000圓

資本金57,500,000圓
積立金63,800,000圓

京城府南大門通二丁目
第一銀行　京城支店

旱魃の脅威はヤンマーに征服

十時間の揚水量一萬石─三萬石

移動自由、据付簡便
燃料節約、掛ければ必ず動く
移動自由、掛付簡便
油負揚水事業有利

オフセツト型　ヤンマー

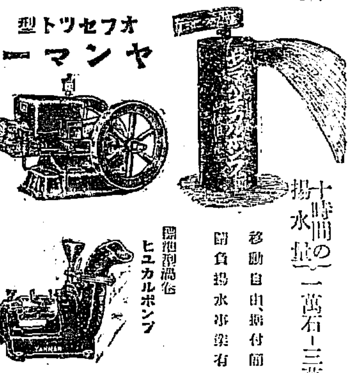

ヒユカルポンプ
灌漑用渦巻

製造元・品質證明　國産代理店獨占

京城驛前　山岡發動機京城支店
電話本局長一〇〇三番　振替京城一二五二五番

月經　特殊流經剤

レスノリン

月經閉止四五ケ月以內に確實の流經作用を以て容易く安全に應用の目的を達する特殊の効力を有す

定價一瓶　一圓五拾錢　說明書郵券四錢送料切手添申込次第送呈

發賣元　大阪市北區曾根崎二丁目　常盤藥院
電話堀川長三〇番　振替大阪八七一番
（各地有名藥店にあり品切の節は本院に直接御注文を乞ふ）

小兒科
吉田醫院
醫學博士　吉田得次
診察　自午前九時　至午後二時
京城府旭町一丁目二番地
電話本局（山泉前町…）四八番

中西テント

天幕雨覆日覆製造販賣
京城驛前
中西テント商會
電話本局二六八番　振替京城一二〇七六番

中元御贈答の第一品

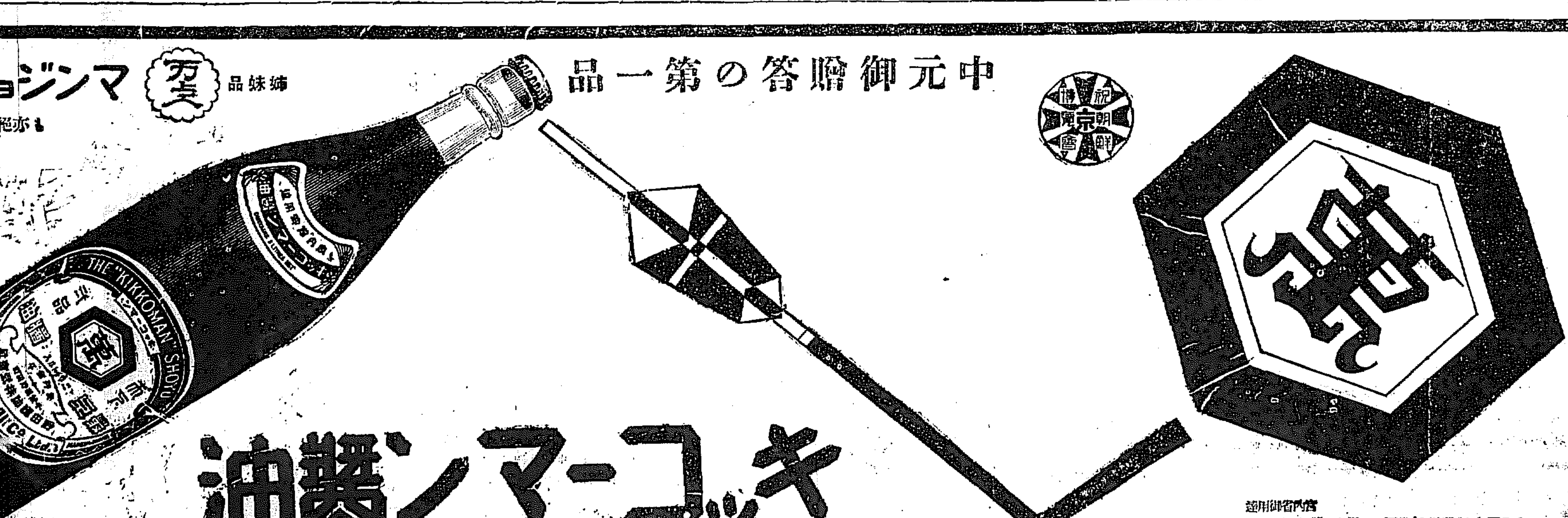

マンジヨウ味淋　姉妹品
も亦絶好の品と存じます

祝　朝鮮　京　博覽會

キッコーマン醤油

宮內省御用達
資本金三千五百萬圓・製造高五十萬石　野田醤油株式會社

世界に於ける米に就いて（二）

殖銀調査課　兒玉純一氏譯

アジア南東諸國の農業の發達は、米の栽培に負ふ所多大である。米を栽培する所では輪作が集約的に行はれる利益があるとされば、米の栽培が増すに従ひ勞力の需用は益々増加する。實に米の栽培は勞働を要する仕事であつて生産費の半ばに當たるといはれる位であるが、漸々灌漑の發達施肥の進歩により從前の如く米の栽培に勞力を要せざることゝなつた、しかしてその餘力は輪作に使用するか或は他の有利作物の栽培に利用することが出來るため勞働者も安全に農事に從事することが出來るのである。なほ米の生産が擴大となるに從ひ他の穀物の發達の一助となる。尤も米を集約的に栽培するときは品種が劣る嫌ひあるを以てこれを防ぐ爲に優良な外來種を補つて品種の改良をはからねばならぬ。又若し輸出米は何れも輸入國の嗜好に適合するやう研究して輸出の増加を多くせねばならぬ一方生産費の低減により輸出の競爭を[illegible]。

さければならぬのである。國によつては「ヘクタール」當り收穫の減少する傾向となつた特に土地の小なる割合に人口の多き國において將來の食糧問題を解決せる國において問題とする日本におけるごとく米の栽培は食糧問題となつてゐる。事は日本においては食料の自給が緊要とされ國民を維持するには人口の增加を見越して米の代用食を取ることを奨勵した米を以て國民の食料を維持するには人口の增加を見越して未墾地を開拓して米を植付る必要が起つた然らざれば國民各自の[illegible]

消費量を減じ他の食物と混食すれば將來人口が增加するも日本は食料の自給をなすことが出來るのである。日本に使用する米の價格は間斷において生産する農産物の價の六割に當たつて居るしかも外國に小額の輸出をなすことがあるがかへつて多量の輸入をなし今や日本の米の供給如何はこの輸入米により左右されて居る日本は一八九三年以來土地改良と單位收穫の增加をはかりつゝあるにも拘らずその總生産額は消費額におよばぬ狀態である

貸出金利は下つた

一月に比し一厘以上一錢四厘　都市が割合に高い

鮮内貸出金利は本年二月中の預金利下げに伴ひ漸次低下の傾向を辿りつゝあつたが、六月中の貸出金利は本年一月中に比し大體に於て一厘以上一錢四厘方（忠北の不動産は三錢から一錢六厘に下つた）の低下を告げて居る京城手形交換所調査六月中の各地貸出利率左の如し

地方別	不動産 最高	不動産 最低	證券 最低	證券 最高
京城組銀	[illegible]	[illegible]	[illegible]	[illegible]
仁川同	[illegible]	[illegible]	[illegible]	[illegible]
釜山同	[illegible]	[illegible]	[illegible]	[illegible]
平壌同	[illegible]	[illegible]	[illegible]	[illegible]
元山同	[illegible]	[illegible]	[illegible]	[illegible]
大邱同	[illegible]	[illegible]	[illegible]	[illegible]
木浦同	[illegible]	[illegible]	[illegible]	[illegible]
群山同	[illegible]	[illegible]	[illegible]	[illegible]
鎮南浦同	[illegible]	[illegible]	[illegible]	[illegible]
京畿同	[illegible]	[illegible]	[illegible]	[illegible]
忠北同	[illegible]	[illegible]	[illegible]	[illegible]
忠南同	[illegible]	[illegible]	[illegible]	[illegible]
全北同	[illegible]	[illegible]	[illegible]	[illegible]
全南同	[illegible]	[illegible]	[illegible]	[illegible]
慶北同	[illegible]	[illegible]	[illegible]	[illegible]
慶南同	[illegible]	[illegible]	[illegible]	[illegible]
黄海同	[illegible]	[illegible]	[illegible]	[illegible]
平南同	[illegible]	[illegible]	[illegible]	[illegible]
平北同	[illegible]	[illegible]	[illegible]	[illegible]
江原同	[illegible]	[illegible]	[illegible]	[illegible]
咸南同	[illegible]	[illegible]	[illegible]	[illegible]
咸北同	[illegible]	[illegible]	[illegible]	[illegible]
東拓支店	[illegible]	[illegible]	[illegible]	[illegible]

地方別	商業手形割引		信用貸付	
京城組銀	[illegible]	[illegible]	[illegible]	[illegible]
仁川同	[illegible]	[illegible]	[illegible]	[illegible]
釜山同	[illegible]	[illegible]	[illegible]	[illegible]
平壌同	[illegible]	[illegible]	[illegible]	[illegible]
元山同	[illegible]	[illegible]	[illegible]	[illegible]
大邱同	[illegible]	[illegible]	[illegible]	[illegible]
木浦同	[illegible]	[illegible]	[illegible]	[illegible]
群山同	[illegible]	[illegible]	[illegible]	[illegible]
鎮南浦同	[illegible]	[illegible]	[illegible]	[illegible]
京畿同	[illegible]	[illegible]	[illegible]	[illegible]
忠北同	[illegible]	[illegible]	[illegible]	[illegible]
忠南同	[illegible]	[illegible]	[illegible]	[illegible]
全北同	[illegible]	[illegible]	[illegible]	[illegible]
全南同	[illegible]	[illegible]	[illegible]	[illegible]
慶北同	[illegible]	[illegible]	[illegible]	[illegible]
慶南同	[illegible]	[illegible]	[illegible]	[illegible]
黄海同	[illegible]	[illegible]	[illegible]	[illegible]
平南同	[illegible]	[illegible]	[illegible]	[illegible]
平北同	[illegible]	[illegible]	[illegible]	[illegible]
江原同	[illegible]	[illegible]	[illegible]	[illegible]
咸南同	[illegible]	[illegible]	[illegible]	[illegible]
咸北同	[illegible]	[illegible]	[illegible]	[illegible]
東拓各支店	[illegible]	[illegible]	[illegible]	[illegible]

右に依れば一日に地方の金利高を云ふが各種利率を通じ慶南が最も高いのは不思議で、其他は却つて都市が高い傾向があり、京畿道の如きは高率の方である

貯銀の預金增

五十五萬圓

朝鮮貯蓄銀行の七月一日開業以來同月末までの一ケ月間に於ける成績は貯金、積金の總額に於て、殖銀の引繼高に對して五十五萬圓の增加で總預金額は二千萬圓を突破するに至つたが、その内譯左の如し

種別	七月末現在高	殖銀引繼高に對する增減
普通貯金	[illegible]	[illegible]
特約貯金	[illegible]	[illegible]
据置貯金	[illegible]	[illegible]
預置貯金	[illegible]	[illegible]
定期貯金	[illegible]	[illegible]
合計	[illegible]	[illegible]

今年の水組認可

今年の水利組合設定認可は現在一萬七千餘町歩に上つてゐるが、なほ今年中に認可可能性あるもの二萬三千餘町歩四十三組合になつており、豫定計畫に對比すれば大體一萬八千餘町歩の剩過となる

京電が水原で料金引下

京城電氣では昨年水原電氣を買收し本年に入り京城より送電線を延

各社の配船激減

各港の在來は減る一方で　海運の不況深刻化す

鮮内各港の在米高は、內地への逆送やら地場消費やらで出廻りは全く見られない狀態なので減少の一途をたどつてゐるが七月末現在の各港在米高は安東四萬五千叺、鎮南浦十五萬叺、木浦一萬二千叺、釜山十五萬叺、仁川七萬叺、群山六萬叺、合計四十八萬七千叺見當で一時の滯貨高に比すれば約三分の一に減じて仕舞つたしかも、内地の貯藏米は大したこともない見込みなので本年の移出米はこれ以上に向きも出來ず米た。移出米がこう大した商談もかけられないと見る向きもあり鮮米の輸送は六月に入つたことゝて海運界は稍荷の出廻りが一層で、不況は益々深刻化して行く狀態である。從つて八月中の鮮航各社の配船も極度に減らし新規の船舶は殆んどなく配船を見るに至つた。

郵、尼ケ崎は六隻となつたほか、朝郵も定期船八隻のみに止めて豫定で各社とも鮮米出廻りの不振による海運界の不況は容易に恢復せぬとの見込みを立てゝゐる模樣である

朝郵の仁川海州航路

毎日發に改正

朝郵「仁川海州線」は從來隔日一航海し遞信局の補助を得て航海した結果、八月一日から毎日發に變更改正した結果、仁川港發午前九時、海州着午後一時となつた。なほ新規航路も新設の運びとなつたが朝鮮の企業界にも便利となつたが朝郵を中心にして同航路の將來は大いに期待されてゐる

朝鮮火災總會

取締役異動決定

朝鮮火災海上保險會社第七回定時株主總會は三日午前十時から京城商業會議所樓上で開催營業報告、貸借對照表、財産目錄の承認後損益計算書並に利益金處分案を七分配當と決定した、尚任期滿了の取締役及監査役改選についてはそれぞれ再選し更に役員九名は多過ぎるとの理由で八名に減員することになり井上清氏の辭任で渡邊彌幸氏の辭任による後任を伊森明治氏と決したほか高宮甚兵衛が引退しその他は重任と決した尚は、渡邊彌幸氏の退任による慰勞金贈呈の件は何れも役員一任と決した、利益金處分案左の如し

▲十一萬九千六百十三圓、今期利益金▲一萬二千六百九十九圓前期繰越金▲合計十三萬二千三百十三圓之れを處分すること左の如し

金七千圓法定積立金▲一萬圓役員賞與金▲八萬七千五百圓株主配當（年七分割）▲五千圓退職慰勞金▲一萬圓特別積立金▲一萬二千八百十三圓後期繰越金

大豆作況良好

七月廿五日現在（大暑）に於ける大豆作況は總督府に於て調査中であるが、大體に於て播種期は五月中旬より大暑に至る本期間の氣象を概括するに、氣溫は最低五月が幾分低かつた外は一般に全期を通じて高溫であり、降雨量は五月末が全くなかつたが六月は例年より多く、七月亦大体において多量であつた、日照時間及蒸發量は五、六月ともに多いが七月に入りて減少しなほ五月中旬以降六月廿五日に至る間は降雨極めて少量で、日照及蒸發量を增加し、一時旱魃狀態に陷つたが、六月廿六日以降は所謂降雨期に入り多量の降雨を得、且つその分配例年に比し良好である更に生育狀況を見るに、播種時は適溫多濕であつたので、發芽期る齊一で、爾後亦日照時間多く為過ではあつたが、生育順調で六月中旬より一時旱魃に遭遇、併し甚しき被害もなく六月廿六日以降は慈雨を得て生育を挽回何れも健全なる生育を遂げつゝあると

卸商の浦鹽停滯貨物

【長春電報】東支鐵道國際運輸社絶により浦鹽に停滯中の邦人取扱貨物は砂糖約三千六百袋、雜貨約二百俵等が主なるもので、金價格十三、四萬圓位である、内外商筋は目下不明であるが、國際の滯貨け相當の數量と見られてゐる

仁川青物市場

二日許可さる

仁川府において經營する青物市場は二日京畿道知事から許可されたので仁川物産會社と平山兵衛間の多年に亘る紛爭も自然解決を見た譯である

麥作共配引き過燐酸需要

廿五萬叺見當

肥料不足需要期に入ると共に鮮内過燐酸の配給は殆ど見られなくなつたが、鮮本年は麥作の指肥に相當の需要を見るべく一般の期待がつながれてゐる、近年鮮内の麥作が漸く重要視されかけて來ると共にこの方面の金肥使用も漸次增加しつゝあるので本年も二十五萬叺以上の需要を見るものと豫想されてゐるがこれが地方別について見るに左の如く豫想されてゐる

▲鎮南浦十二、三萬叺▲釜山四萬叺▲湖南線四萬叺▲其の他四萬叺當

政務總監歡迎

京城銀行集會所社員銀行では三日午後七時から集會所俱樂部に兒玉總監歡迎晩餐會を開き時局に際り政治經濟方面に對する一段の懇談をすることゝなつた

海外砂糖市況		
キューバ粗糖	二弗八分一	
ジャワ糖	七八月渡	休
倫敦糖	同	休

株式（三日）

京取短期

銘柄	寄付	大引	高値	安値
京取 前	[illegible]	[illegible]	[illegible]	[illegible]
京取 後	[illegible]	[illegible]	[illegible]	[illegible]
鐘新 前	[illegible]	[illegible]	[illegible]	[illegible]
鐘新 後	[illegible]	[illegible]	[illegible]	[illegible]
大新 前	[illegible]	[illegible]	[illegible]	[illegible]
大新 後	[illegible]	[illegible]	[illegible]	[illegible]
安取 前	[illegible]	[illegible]	[illegible]	[illegible]
安取 後	[illegible]	[illegible]	[illegible]	[illegible]
東新 前	[illegible]	[illegible]	[illegible]	[illegible]
東新 後	[illegible]	[illegible]	[illegible]	[illegible]

算定と日歩

銘柄	算定	日歩	代引
京取	[illegible]	[illegible]	[illegible]
取新	[illegible]	[illegible]	[illegible]
新取	[illegible]	[illegible]	[illegible]
新東	[illegible]	[illegible]	[illegible]
鐘紡	[illegible]	[illegible]	[illegible]
新紡	[illegible]	[illegible]	[illegible]
新鐘	[illegible]	[illegible]	[illegible]
電三	[illegible]	[illegible]	[illegible]

東株短期市場

	寄付	大引	前日
東新 前	[illegible]	[illegible]	[illegible]
東新 後	[illegible]	[illegible]	[illegible]

安東株式

	寄付	大引	前日
航日本 前	[illegible]	[illegible]	[illegible]
航日本 後	[illegible]	[illegible]	[illegible]

大株短期

銘柄	寄付	大引	高値	安値
大新 前	[illegible]	[illegible]	[illegible]	[illegible]
大新 後	[illegible]	[illegible]	[illegible]	[illegible]
鐘新 前	[illegible]	[illegible]	[illegible]	[illegible]
鐘新 後	[illegible]	[illegible]	[illegible]	[illegible]
日魯 前	[illegible]	[illegible]	[illegible]	[illegible]
日魯 後	[illegible]	[illegible]	[illegible]	[illegible]
東新 前	[illegible]	[illegible]	[illegible]	[illegible]
東新 後	[illegible]	[illegible]	[illegible]	[illegible]
日魯 前	[illegible]	[illegible]	[illegible]	[illegible]
日魯 後	[illegible]	[illegible]	[illegible]	[illegible]

大株長期

銘柄	前寄	前引	後寄	後引
大株	[illegible]	[illegible]	[illegible]	[illegible]
大新	[illegible]	[illegible]	[illegible]	[illegible]
同新	[illegible]	[illegible]	[illegible]	[illegible]
日產	[illegible]	[illegible]	[illegible]	[illegible]
同新	[illegible]	[illegible]	[illegible]	[illegible]
郵船	[illegible]	[illegible]	[illegible]	[illegible]
同新	[illegible]	[illegible]	[illegible]	[illegible]
同紡	[illegible]	[illegible]	[illegible]	[illegible]
鐘紡	[illegible]	[illegible]	[illegible]	[illegible]
同新	[illegible]	[illegible]	[illegible]	[illegible]
日糖	[illegible]	[illegible]	[illegible]	[illegible]

短期建玉表

	賣方	買方	建玉
京取	[illegible]	[illegible]	[illegible]
新	[illegible]	[illegible]	[illegible]
新	[illegible]	[illegible]	[illegible]
新	[illegible]	[illegible]	[illegible]
東	[illegible]	[illegible]	[illegible]
出來高	枚	累計 枚	枚

東京現株

銘柄		銘柄	
株新	[illegible]	滿鐵	[illegible]
新銀	[illegible]	同新	[illegible]
新銀	[illegible]	東拓	[illegible]
銀新	[illegible]	同新	[illegible]
取	[illegible]	富士紡	[illegible]
		日石	[illegible]
		毛織	[illegible]

期米（三日）　▲仁川

	當限	中限	先限
前場 一節	[illegible]	[illegible]	[illegible]
前場 二節	[illegible]	[illegible]	[illegible]
前場 三節	[illegible]	[illegible]	[illegible]
前場 四節	[illegible]	[illegible]	[illegible]
前場 五節	[illegible]	[illegible]	[illegible]
前場 六節	[illegible]	[illegible]	[illegible]
前場 七節	[illegible]	[illegible]	[illegible]
前場 八節	[illegible]	[illegible]	[illegible]
前場 九節	[illegible]	[illegible]	[illegible]
前場 十節	[illegible]	[illegible]	[illegible]
後場 一節	[illegible]	[illegible]	[illegible]
後場 二節	[illegible]	[illegible]	[illegible]
後場 三節	[illegible]	[illegible]	[illegible]
後場 四節	[illegible]	[illegible]	[illegible]
後場 五節	[illegible]	[illegible]	[illegible]
後場 六節	[illegible]	[illegible]	[illegible]
後場 七節	[illegible]	[illegible]	[illegible]
帳入値段	[illegible]	[illegible]	[illegible]
取組高(石)	[illegible]	[illegible]	[illegible]
出來高	[illegible]	累計 [illegible]	[illegible]

◇東京

	當限	中限	先限
前場 寄	[illegible]	[illegible]	[illegible]
前場 止め	[illegible]	[illegible]	[illegible]
後場 寄	[illegible]	[illegible]	[illegible]
後場 止め	[illegible]	[illegible]	[illegible]

◇大阪

	當限	中限	先限
前場 寄	[illegible]	[illegible]	[illegible]
前場 止め	[illegible]	[illegible]	[illegible]
後場 寄	[illegible]	[illegible]	[illegible]
後場 止め	[illegible]	[illegible]	[illegible]

引アト九十三錢

◇兵庫　◇下關　◇桑名

	前場	後場
兵庫 先限寄付	[illegible]	[illegible]
兵庫 止め	[illegible]	[illegible]
下關 先限寄付	[illegible]	[illegible]
下關 止め	[illegible]	[illegible]
桑名 先限寄付	[illegible]	[illegible]
桑名 止め	[illegible]	[illegible]

大阪期米賣買高

	賣方	買方	取組高
當限	[illegible]	[illegible]	[illegible]
中限	[illegible]	[illegible]	[illegible]
先限	[illegible]	[illegible]	[illegible]

鮮内延べ（三日前場）

	寄付	大引	高値	安値
◇釜山（角ケ殺良 丸ケ殺良 出來高） 八中	[illegible]	[illegible]	[illegible]	[illegible]
八米	[illegible]	[illegible]	[illegible]	[illegible]
九中	[illegible]	[illegible]	[illegible]	[illegible]
九米	[illegible]	[illegible]	[illegible]	[illegible]
◇大邱（現物殺良都 神力 出來高） 八中	[illegible]	[illegible]	[illegible]	[illegible]
八米	[illegible]	[illegible]	[illegible]	[illegible]
九中	[illegible]	[illegible]	[illegible]	[illegible]
九米	[illegible]	[illegible]	[illegible]	[illegible]
◇群山（現物 同 出來高） 八中	[illegible]	[illegible]	[illegible]	[illegible]
八米	[illegible]	[illegible]	[illegible]	[illegible]
九中	[illegible]	[illegible]	[illegible]	[illegible]
九米	[illegible]	[illegible]	[illegible]	[illegible]

◇大阪棉花

	寄付	止め
前場 當限	[illegible]	[illegible]
前場 先限	[illegible]	[illegible]
後場 當限	[illegible]	[illegible]
後場 先限	[illegible]	[illegible]

◇大阪棉糸前場

	寄付	同引	後場 寄付	同引
八月限	[illegible]	[illegible]	[illegible]	[illegible]
九月限	[illegible]	[illegible]	[illegible]	[illegible]
十月限	[illegible]	[illegible]	[illegible]	[illegible]
十一月限	[illegible]	[illegible]	[illegible]	[illegible]
十二月限	[illegible]	[illegible]	[illegible]	[illegible]
一月限	[illegible]	[illegible]	[illegible]	[illegible]
二月限	[illegible]	[illegible]	[illegible]	[illegible]

◇二十五セノチメートル

◇橫濱生絲

	寄付	止め
前場 當限	[illegible]	[illegible]
前場 先限	[illegible]	[illegible]
後場 當限	[illegible]	[illegible]
後場 先限	[illegible]	[illegible]

◇現物 放資時　[illegible]

◇鋼平 日本

	前寄	大引	後寄	大引
當限	[illegible]	[illegible]	[illegible]	[illegible]
先限	[illegible]	[illegible]	[illegible]	[illegible]

大阪砂糖前後場

	寄付	大引
當限 前	[illegible]	[illegible]
當限 後	[illegible]	[illegible]
先限 前	[illegible]	[illegible]
先限 後	[illegible]	[illegible]

大阪砂糖現物

日糖(ST)現物	二十三圓
臺灣中值	[illegible]

市中米標準值

丸キ四等玄米	二七圓三〇
白米館値(至)	二三圓五〇
仁田一等白米	二九圓三〇

京城手形交換高（三日）

枚數	[illegible]枚
金額	[illegible]圓

海外經濟電報

紐育銀塊 [illegible]
倫敦銀塊 [illegible]
英米爲替 [illegible]
對米爲替 [illegible]
米棉 [illegible]
印棉 [illegible]
スチール株 [illegible]
チゴンタ株 [illegible]

東京コール（三日）
翌日物 七厘乃至一錢
無條件 七厘五毛乃至一錢
普通 七錢五毛乃至一錢一厘

日銀概況（二日）
發行高 [illegible]
正貨準備 [illegible]
限外發行 [illegible]
貸出高 [illegible]

鮮銀概況（二日）
發行高 [illegible]
正貨準備 [illegible]
保證準備 [illegible]

落穗

▲近海航路に大型船が割込んで來たことは夏がれの海運界としては大打撃▲これらの船は國際汽船の關係だがボロ船揃ひの近海航路に廻るとなれば比較にならない▲そこで嘲笑あたりもボロ船を整理して近ごろはやりのディゼル船と更へたいのだらうが▲何分古船の處分が大問題▲ところで近頃よりな話がある▲それはどんなボロ船でも高く賣れるといふことを▲最近內地の某造船所で大概のボロ船を壹萬圓で買ひ取つて行けば上海に持つて行けばとて入れ▲これを上海方面に現行した、▲途中誰れにもせず先方につきさへすれば▲滅茶苦茶に賣れることになつてゐたさうだ▲その後果して其の計劃が圖に當たつたかどうかは不明だが▲東京海あたりでびつくり返つた連中も別にないところを見るとうまくやつたのかも知れない▲そこで問題はあとにもどるが▲上海といへば歐州航路など最も事情に精通してゐる方だから▲まづ朝郵の老朽船を賣り込む手段として▲このボル船を支那方面にとして賣りつけることを建策したらどうかなど▲京城の株界の一隅にも議論に近いだけに近頃水際立つた涼しい話がある▲但これには大阪商船からボロ船を押しつけられないやうに縄張りを作つてかゝることだ

株式

氣力乏しく又小弛む

前場　二日後場九鬮の折損は、今朝は阪神の小弛みを入れて硬く寄付き、鐘紡と前日比より六十錢方下放れて寄付き、跡阪地の不昧に全く氣乘らず大引も三圓二十錢と寄付同値に終つた、かくて昨後場止に比し東新六十錢安であつた

小戻したが新味更になし

後場　前場小弛みし機先、後場は阪地の小戻りに稍引返したるも買物薄は手薄ず結局東新は三圓落に引返し小康を續けた、かくて昨後場止に比し京取十錢高東新十錢高であつた

何物も響かぬ　暫くは睡眠期

過日實勢の大出遲で人氣に好感を與へ東新は途に百〇六圓落を見せたが跡東京の鈍調に氣力全く衰へ通日の市場を却つて下廻り今朝は前日の出直に對する好感で相當買はれたものゝ一般人氣が小相場に終つたのも思はしくなく[illegible]

買方日歩稼ぎ　賣方は利鞘取

解禁問題、緊縮政策といひ益りに重大問題なるため過日の大出遲はそつ一寸も響かず相場は仕手の見送りと共に又復下廻り越着り全く味なき小相場を見せてゐる、何分四圍の事情が依然不鮮明となつてゐるので目先からしても思ひ切つて出動することの出來ない狀態であるかくの如くなので買方も只日歩を稼ぐより外なく又賣方としても利鞘を取ると言ふ有様で双方共分に[illegible]

金融の嫌氣投　商内は依然不振

今朝も阪地の不昧に又復ヂリ安となりこの間東新の小口金融の投物が目立つたが市場依然小口にて商内も閑散であつた、かくて昨後場の大新出高二〇枚に比し今朝は大新八〇東新二九〇合計三七〇枚であつた

本玉

三日前場までに於ける百枚以上の建玉左の如し

東新　賣方金融一四〇白井七〇立山四〇松山三〇▲買方田中道一〇〇松山九〇白井四〇京證四〇

今日の手口

三〇枚以上の手口左の如し▲大新、賣方白井五〇田中道三〇▲買方新出七〇

東新　賣方京證二〇〇▲買方松山一二〇[illegible]

期米

雨見越した引際崩る

前場　今朝は更に阪地高を享けて中物二十五圓五十九錢先限二十三圓四十錢と前日比先値より十八錢高に寄付しが人氣の買過ぎ相場と阪地の伸惱みにアトは三十六錢から三十五錢と再び押しアト鳴地の七圓臺復活に三十二錢と小戻しせしも當限反映の變化に依る雨越しの賣物に引緊り反對に二十九錢と押し阪地との鞘は益々擴大して前場を終つた

關門爭奪の波瀾含み

後場　人氣の買過ぎと天候の雨見越しに伸惱んで居る折柄、後場は阪地の頭重き暗狀に一層人氣惡化し先物二十三圓二十錢と八錢安

つよきよわき

株式　解禁、緊縮政策といひ問題が問題だけに過日の出遲も一圓一寸も響かない

▲最もよく考へて見ると出超といふことはかへつて解禁の時期を接近せしむるものとも見られるからなあ

▲何にしても豫算期だこの樣な時には見送つて前途を徐ろに觀察するが良策だらう

▲目下の小相場では恒常的の出動は見送めずたゞ賣方は日歩、買方は利鞘取りをなし時日を稼ぐを

期米　西鮮方面からは頻に作物の良好を傳へ南鮮からは旱魃の被害甚大だといふ

▲して見るとそのなかにはさまれた當節の相場として上にも下にも大して動けないのはやむを得まい

▲といふて今日の伸び悩みは旱魃の天候豫想から逆戻して居る向きがあるので若雨が降らなかつたら旱魃明けはピンと要るか

▲何にしても當節の問題は一と雨降ると否とが相場の岐れ目と見るより外あるまい

喰ふ外はあるまいて

正米

京城　四等二十七圓六十錢十七圓五十錢中二十六圓五十錢下二十五圓一等精白二十二圓五十錢白米上二十九圓七十錢中八錢上廻下八錢

	買方	賣方
中限	[illegible]	[illegible]
同	[illegible]	[illegible]
先限	[illegible]	[illegible]
同	[illegible]	[illegible]
當限	[illegible]	[illegible]

大阪期米手振（前場）

賣方は須々庄、村岡、上柳で買方は岡米、岩田、田中常節であつた

仁川期米本玉表

	賣方	買方
當限	[illegible]	[illegible]
同	[illegible]	[illegible]
中限	[illegible]	[illegible]
同	[illegible]	[illegible]
先限	[illegible]	[illegible]

此邊は暫らく往來相場か

新米氣分の賣込は一考

過去十月限の經過に見ると毎年當時は正米の有力スレ時代とて相當の高値に生れ新米氣分濃厚となり、崩落するが例となつて居る、所が本年は前月の氣分を繼いで七月一日現在の豫想米關係の在米はまた多少あり、順に五圓近くも氣配を買現せし先に見たので前の出所から云ふても米と同じ日で相場も前日を上下するわけである

現今の相場は材料的に見ると中部から西鮮方面にかけては作柄の良好と相俟つて賣り込み難き狀態である、が反し南鮮方面は打ち續く旱魃で新米出來の高値に附きは正米の遅れは容易な新米氣分を以つては賣込み難き狀態である從つて、相場は既昨西鮮の豐作と南鮮の旱魃で板挾みとなつて居る傾きのある所へ先物は未だ餘命を保つて居るのみならず、そのあたりは大きく動くにも正米は取組を要する時であり殊に正米は內地不引合ひの際とて是れ以上續くもならず、それかと云ふて品種に下げられもせないと云ふ樣あるからこれ此邊は暫らく押目買ひの戻り賣りで往來相場を繰返すので[illegible]ないかと觀測されてゐた

仁川府浜岸町三丁目

仁川米豆取引所取引員

○桑野健治商店

電話 長[illegible]

雨と見る賣物現れ三節十七錢と押し再び三圓臺割れの九

に寄付き共鼻天候の益りに愈よ府の所有米を除くと各地散市場共例年より浮動米は夥しく殊に一時豐作を唱へられた作柄も南鮮から關東方面にかけては旱害を蒙され数一週間も降雨なき時は從來米の豐作人氣がヒッタリ返らぬと

きに寄アトは三圓メ一錢から十一錢と跳返し別項の如く三節關門の爭奪戰を演じて大引した

各地天氣（三日午前）

東京	晴天	大阪	晴天	木浦	晴天
神戸	晴天	下關	晴天	群山	晴天
福岡	晴天	雄基	晴天	清津	晴天
元山	晴天	城津	晴天	仁川	晴天
京城	晴天	釜山	晴天	大邱	晴天

全鮮曇り勝ち

仁川觀測所報

目下南鮮地方は打續く旱天に水利組合の地域外は早くも用水に缺乏を來し稻は枯死に瀕して居る箇所が多いと云ふので當市場に於ても降雨なき時は勢ひ相場は爆騰の外なしと云ふ人氣濃厚となれる狀態である、從つて今後の天候に付ては特に市場の注目を惹ける所であるが今朝仁川觀測所の天氣豫報に依ると朝鮮の氣壓配置は漸く變化しかけ日本海方面に高氣壓が高くなる模樣であるから天候も漸次好轉すべく日本海岸は陰鬱となり氣溫も低下し又南鮮も曇り勝ちで多分は幾分緩和する見込みであると

も限らない情勢にある事等に想到すると此邊新米氣分に捕はれて從らに賣込む事は一考を要すると云ふ玄人筋が多い

仁川

白米㊀四等二十七圓二十錢三等二十七圓九十錢石拔三等二十七圓七十錢一等精白二十六圓四十錢平均三等二十六圓五十錢銀上物が丸十四等二十六圓五十錢製上物が八錢三厘在來種八錢一等白米㊀仁十九圓六十錢の唱へなるが白米は阪地品がスレの爲め小口物ながら

大豆

開山通鎮長淵汶山思州西鮮屯等十八圓二十錢長淵十七圓六十錢水原鳥山十六圓八十錢順州平澤天安十六圓三十錢を唱へ品薄と内地の行き不良に此邊一服の商狀であつた

釜山

大阪の續騰に人氣良く買物も續出したが地場在米品ガスレ在庫浮動米も無く氣配は三十十方上走り殺良角ケ二十七圓六十錢神力二十七圓三十錢丸ケ殺良二十七圓三十錢神力二十六圓丁度見當を唱へ高値思ひに賣手手控へて殆ら寄取引も一千五百叺に過ぎなかつた

大邱

天候の依然なる晴天照込みに旱魃氣分濃厚を示し殊に大阪高で人氣一層引締り氣配も減切上進つたが在米薄に賣物少なく殺良二十六圓七十錢神力二十六圓二十錢見當で三十錢方反撥し取引は極めて少なかつた

群山

天候曇り降雨模樣に人氣弱く大阪高にも氣配惡く降雨あらば薄田木綿の餘地無く高値警戒に丸七三等二十五圓六十錢四等二十五圓四十錢と州錢安となり内地より買込もなく商内も薄かつた

好く賣物を涸らしつゝあるか玄米は昔目覚れず京城方面との取引が主きあつた

鮮内延べ（三日後場）

		寄付	大引
◇釜山 八中	出來高 九〇〇石	[illegible]	[illegible]
八米		[illegible]	[illegible]
九中		[illegible]	[illegible]
九米		[illegible]	[illegible]
◇大邱 八中	出來高 [illegible]石	[illegible]	[illegible]
八米		[illegible]	[illegible]
九中		[illegible]	[illegible]
九米		[illegible]	[illegible]
◇群山 八中	出來高 [illegible]石	[illegible]	[illegible]
八米		[illegible]	[illegible]
九中		[illegible]	[illegible]
九米		[illegible]	[illegible]

期米　正米
仁川米豆取引所取引員
迅速　誠實
仁川濱岸町
竹多柳三郎商店
電話 1020 708

侠艷靈劍［115］

平山蘆江　閲
藤島一虎　作
竹中英太郎　畫

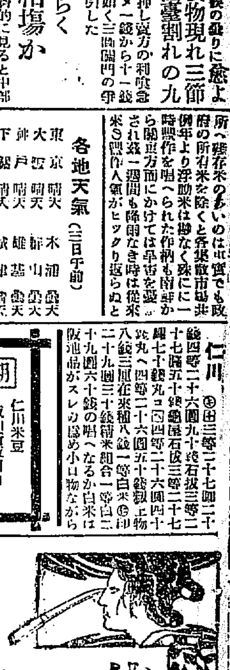

危機（一）

お妹は様々な思ひを胸一杯に擁いて見た。

肉を亡くしてから此方といふものは、血統腰うちの大夫となつて旅から旅へ漂泊ひ、江戸に歸つて來ては小左衛門を敵とつけねらひ、一日として氣を安めした事はない。何の道品さへ手に這入れば小左衛門を斬する事は容易であつたが、遣品を取り返したい爲に永い間苦勞して、結局がこの有様だ——自嘲に似た氣持ちも浮かんで來て、お妹は感傷的な心になつた。そのうちに張りつめた氣持ちがゆるんで、何處とも知らずうとうと睡魔に襲はれた。

幾時經つた後か、窓の一方に仄かな光りが射したので、はつと我にかへつた。殺しに來たのだ——

秘密の一室に閉ち込められたお妹は、寛十郎の救ひを求める爲に聲かぎり叫び、力のあらん限り壁を押したり、打ちたゝいたりしたが、巧妙な構造は、空しい反響を自分自身に傳へる他、聞えさうもしなかつた。

しかしお妹は根氣よくあらゆる方法を講じて見た。何處からか小左衛門は拔け出して行つたらしいので、必ず何處かに拔け道が出來てゐるに違ひないと想像したからであつた。

室の內部は眞暗だ。只手探りに大凡の見當はつく。まだ木の香の新らしい所を見ると、出來て間もない樣子が判る。張りつめた板は頑丈で、その外に一寸の隙も隙が無[illegible]

んでゐるらしい。

窓の外は三尺に一間半餘りの細長い地面、上に枝が蔽いてゐる。それから考へると、此の小左衛門自身がお妹の遺品に備へる爲の隱れ家とも見る方が至當かも知れぬ。その部屋にまんまと陷ちたのだ。

「一晩さ睡んだところで誰が殘り出來るだけの手段を講じても、脱出の見込はなさそうもないと見ると、お妹は度胸をきめて成行きに任せやうと諦めた。

「自分も、たうとう小左衛門の手に——」と諦めきれない感情の錯亂した。

静かに横たへて、じつと眼を閉ぢると、いひ知れぬ淋しさがひしひしと迫つて來る。自分が小左衛門を監視してゐる間、隣室の好意や胤人を監視してゐた寛十郎は、どうなつたらう。自分がこんな所に閉ち込められてゐるのを、未だ知らないのだらう？かそれとも自分はとうにこの家から逃出したと思つて、寛十郎も此の家から去つて了つたのであらうか？、これっきり別れるといつてゐた寛十郎だから或はさうかも知れない——

と無意識のうちに身體を隅に寄せて、懷中の匕首を握つて身をかためた。

光りの射したのは、お妹が小左衛門を追つて飛び込んだ入口とは反對の方からで、そこに、ぽかつと穴があいてゐる。外には三四人の人影がする。

「暫く此處で辛抱するがいい。明日になつたら出してやる」

その聲は確に小左衛門に違ひなかつた。

それと同時に、手足を堅く縛られ、猿轡を嵌められた若い娘が押し込まれた。

あとはまたもとの暗黒にかへつた。

「穢らず、」あの男も聽い事をしてゐる』お妹は心の中で呟いた。

暫く樣子を見てゐたが、それから後は誰も這入つて來る樣子がない。

で、お妹はじりじりと、今投げ込まれた娘の方へ近寄つて行つた。そつと手を出して娘の體に觸れて見ると、死んだやうにぐつたりとなつてゐる。

『さ、いましめを解いてあげますよ』と彼女は娘の耳元でさゝやいた。

京城日報 朝刊
朝夕刊共十二頁
發行所 京城府太平通一丁目 合資會社 京城日報社

實業之日本 八月一日號

全國民必讀!!

財政緊縮と國民生活

新藏相が特に本誌上に於て國民に呼びかけたる大獅子吼 大藏大臣 井上準之助

□不純の動機で事を爲す勿れ…社長 增田義一

政府は何故にかく迄も財政を緊縮し國民に節約を求むるか？全國民の必讀を乞ふ

□財政緊縮は我國民性の試金石（新渡戶博士）
□緊縮政策の影響は何か（鄕 誠之助）
□不景氣の深刻化にいかに處すべきか（千代田火災 山名次郎）
□金解禁と景氣の回復期（三井信託 菊本直次郎）

▼會社商店 無駄を省いた實例 ―日本石油、森永製菓、白木屋等の實例は家庭生活者にも好參考 ▼サラリーマンの作り出す無駄は毎月二百十五萬圓…（實相生）

▼不景氣を利用し儲ける法 ―商賣の不景氣を轉じて繁昌とする秘訣を白木屋の宮入部長が懇說

▼此頃大流行のイタチの飼育は儲かるか？ ▼最近勃興したケーブルカーは儲かるか！ ▼新商賣「映畫機關」

◇政變で浮む會社沈む會社（寄記）
◇政變で特殊銀行會社の總裁頭取は動くか（寄記）
◇露支國交斷絕の眞相と影響（中日實業總裁 高木陸郞）
◇南米移民の實相（赤手空拳で渡航した我移民は如何にして土地を得るか）

▼彼が會社をドン底から救ひ上げるまで（關東紡績は何故に甦つたか）
▼大阪人の見た金・地位・名譽（大阪國火災社長 大谷順作）
▼無一文で夏を涼しく暮す法（田中日石專務）
▼東京電燈株は何故安いか（芳水生）▲茶前茶後（靈城生）

▼財界政界モダン人列傳…（某實業家が匿名で執筆）
▼新政務官群像（淳々生）
▼日本一食料品王物語
▼忙しい私の浪人生活…法博 井上辰九郎
▼財界名士の雄辯ぶり…早川地下鐵道專務

夏の悅樂 夏の生活中最も樂しかつた事共 實業界廿名士執筆

▼神に祀られた新首相の先祖 ▼サラリーマンの家貧… ▼禁酒國の斷行記… ▼京阪神實業家所得稅番附 ▼電車廣告は此調子…

◇西式强健術と觸手療法（西勝造）

今や全國數十萬の人が實行して其の奇蹟的効果に感激してゐる

◇肺の惡いサラリマンは此夏を如何にすべきか…矢部內學博士の肺病の豫防と療養講座です

◇危い食あたりの救急手當（坂上博士）

◇食はずに榮養をとる法…醫學士 堀田十大郞

價三十錢 送料二錢五厘 東京京橋南鍋町 實業之日本社 振替東京三六番

▲佛國の血（葡萄） ▲朝鮮の肉（人蔘） 合醸滋强美酒

ハタ印 蔘精葡萄酒（赤）
ハタ印 蔘精白葡萄酒（白）

藥種賣藥卸專業
釜山辨天町一丁目
合資會社 大黒南海堂

チュッ
チュッ

と程よく出て ムダに出
すぎぬ壜の口ー 尚かも
トリスは濃いがウマ味の
ソースです よく振つて
掛ければ 一寸で十二分

代理店 株式會社 祭原商店

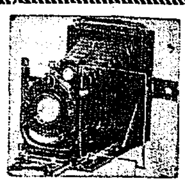

◎顧客本位
◎賣買現金
◎薄利多賣

當店直輸入ノ寫眞機ハ必ズ皆樣ノ御氣ニ召ス事ト思ヒマス
家庭用活動寫眞機、映寫器等モ御座居マス、其他材料ノ御用命モ是非當店ヘ

奉天浪速通六
木村洋行本店 電話長一五三四 一五三五

支店 大連市西通一ノ三五 電話六七四九

品質第一 登録商標 價格最廉
リルワ印タオル
發賣元 大久保眞敏商店

高級 白梅便箋
全國到る處の紙文房具店にあり
ルーレン封いて入りサービス 添付してありますす

東京便箋 スラスラとよく書き
TOKYO
製造元 山根東光堂

電機學校

電氣科 機械科

（晝夜）電氣科一期小卒二期中卒三期無試験（夜）專修科高等科一期
創立滿廿二年 一万八千名卒業每年選試合格者の過半數は本校出身
（夜）機械科一期小卒二期中卒 何れも無試驗
本校獨特の設備東洋無比專門學校程度電氣機械完備
生徒募集（規則進呈） 東京神田錦町 電機學校

THE LECTURES ON CIVIL ENGINEERING

土木講義錄

會員募集
青年技術家養成
一ケ年の獨學にて專門學校卒業と同等な學力を得
土木家たらんとする捷徑

同じ學問をするにも活きた學問、實際役に立つ學問をせなければ不利益である
我が土木講義錄は土木に關する專門家の有益な實習を活かして活用の出來る樣に說明したるものにして

特長
▓實用的 ▓會費低廉
▓短期終了一ケ年

小學校卒業の素養さへあれば誰にも解る

既に全卷完了したる爲め特に希望者には一時に送本も爲す

講習課目
道路學、測量學、河川學、衞生工學、鐵道、水力電氣、土木製圖、築港學、土木施工、鐵筋混凝土、材料學及施工、土木法規、土木製圖等

（內容見本贈呈）
東京四谷大番町 帝國工業教育會 電話四谷三八八七

養鷄之日本 八月號

一部三十二錢 半年一圓七十錢 一ケ年三圓三十錢 送料共
毎月一回 四六倍判 寫眞四枚 紙數百頁 實驗記事滿載
內容見本無代進呈
名古屋市南區瑞穗町 振替名古屋一八三九 養鷄之日本社

延白自動車部

開城 海州 間　黃海道朝鮮　延白自動車部　落低賃　海州 開城 間

値下賃金表

	海州	青丹	天台	延安	碧津	土城
青丹	.九〇					
天台	一、二〇	.三〇				
延安	一、八〇	.九〇	.六〇			
碧津	二、七〇	一、八〇	一、五〇	.九〇		
土城	三、二〇	二、三〇	二、〇〇	一、四〇	.五〇	
開城	三、五〇	二、六〇	二、三〇	一、七〇	.八〇	.三〇

延白自動車延安本部 電話一十四番
海州支部 電話二百一番
開城支部 電話三一八番

注意 此時間ハ毎年自一月一日至二月末日

開城ヨリ海州方面行

開城發	土城發	延安發	天台發	青丹發	海州着	汽車連絡
		前九、〇〇	九、三七	九、五五	一〇、四六	延安發車
前一〇、五〇	一一、一一	後一、〇〇	一、三七	一、五八	二、四六	前 京城ヨリ九時五分發汽車客
後四、四七	五、一一	六、三八	七、一五	七、三八	八、二四	後 京城ヨリ一時五十分發汽車客
				五、三〇	六、一八	青丹發車

海州ヨリ開城方面行

海州發	青丹發	天台發	延安發	土城發	開城着	開城驛南行汽車
			前八、四〇	一〇、二二	一〇、三八	前十一時二十二分發龍山行
前一〇、〇〇	一〇、五三	一一、一四	一一、五一	後一、三四	一、五〇	後二時五十分發 同
後一二、二〇	一、一三	一、三四	二、一一	三、四四	四、〇〇	同四時四十二分發 同
二、〇〇	二、五三	三、一四	三、五一	五、三三	五、四九	同七時十四分 釜山行
三、五〇	四、四〇着					青丹マデ

注意 此時間ハ毎年自三月一日至十二月末日

開城發	延安着發	海州着	汽車連絡
午前七時	午前八時五十五分着 九時發	午前十時四十六分	前夜開城宿泊客連絡
午前十時五十分	午後十二時五十五分着 一時發	午後二時四十六分	京城ヨリ午前九時五分發汽車客連絡
午後一時十五分	同 三時八分着 三時十三分發	午後四時五十九分	京城ヨリ午前十時三十五分發 同
午後六時廿五分	同 八時二十八分着 八時三十二分發	午後十時十九分	京城ヨリ午後四時三十分發 同

海州發	延安着發	開城着	汽車上リ
午前七時	午前八時四十六分着 八時五十一分發	午前十時三十三分	午前十一時二十五分 龍山行
午前十時三十分	午後十二時十六分着 十二時二十一分發	午後二時〇四分	午後二時五十五分 同
午後二時三十分	同 四時十六分着 四時二十一分發	午後六時十四分	午後七時十四分 釜山行
午後四時	同 五時四十六分着 五時五十一分發	午後七時三十四分	同 八時 龍山行
延安發午前六時		午前七時四十二分	午前八時六分 釜山急行

備考 開城着午前七時四十二分ハ延安午前六時發ヲ示シタルモノナリ

‖改正時間表‖

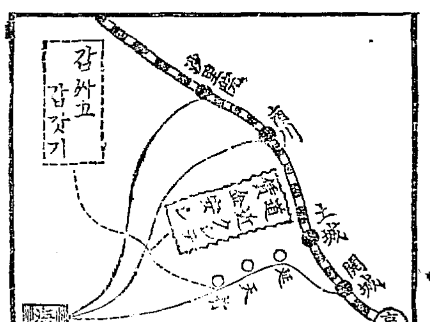

謹啓益々御清榮ノ段大賀ノ至リニ存ジマス。每度各位ノ多大ナル御同情ト御援助ヲ戴キマシテ日々隆昌ニ向ヒツヽアルハ誠ニ欣幸ノ至リ偏ニ奉感ノ次第デアリマス就テハ從前一里二十錢ノ乘車賃金ヲ六月十五日ヨリ一里十五錢ニ引下ヲ斷行ト同時ニ左記ノ通ニ發着時間ヲ改正スルコトニ致シテ居リマス何卒倍舊ノ御愛乘ノ程謹デ御祈リ申上マス。追テ海州ヨリ京城 京城ヨリ海州間ハ何レモ三、四時間ノ御用事ヲ濟マシテ日歸ガ出來ル樣ニ致シテ居リマス。

豫算大綱の折衝終り
東上の目的既に達成
細目の打合は財務局長がする
山梨總督車中で語る
西園寺公訪問の歸途

【御殿場電話】山梨總督は三日午前七時四十分東京驛發御殿場に西園寺公を訪ひ、朝鮮統治現狀、竝に行政整理問題等を報告諒解を求め、午後一時五十六分御殿場發列車で歸京したが車中左の如く語る

今回上京の目的は朝鮮統治狀況を關係方面に說明し、豫算の大綱を決することにあつた、過日來政府とも折衝したが昨日大藏大臣と交渉の結果、その諒解を得たので、もう自分の用は濟んだ、自分は豫算の大綱を決め細目は財務局長、全般的には政務總監に折衝させる積りであつたが總監は新任早々だから止まつて、與れとのことでもあり用向きが此のことにあることでもあり、喜んで東京に止まつたのである。自分はよし、去るにせよ止まるにせよ上豫算は何ふとしても決めて置かねばならぬ、政府もよく自分の意を了解し大體通すことが出來た、節減要求額二千百萬圓の中一千百萬圓の復活なると思ふが、鐵道、治水、港灣等細かい點については大藏省と財務局長間に折衝決定することとなろう、當局と多少の意見の差はあつても傳へらるる樣な感情の疎隔は絶對にない、滯京命令が何時解除されるか知らないが用件はもう濟んだから直ぐに歸る積りだ、拓務省が新設されて外地統治の一監督上に便宜が加はつたらうが、朝鮮は固より他の植民地とは夫々事情を異にするから、總てを劃一的に取扱はれるのは困る、拓務省の人物はよく實地を視察して誤りない策を立てられる樣にして欲しい、朝鮮は入口の割合に土地は廣いが地味が瘠せ住民に勤勞心が缺けてゐる制度上にも古來因循な慣習を墨守してゐて改むべき點が少くない、自分も就任以來出來るだけ此の點に努力もしたが仲々所期の成績を舉げ得ない、思想問題は朝鮮では寧ろ大したものではなく危險なものは寧ろ內地で活躍してゐる、丸山が警務局長となつたから此の點はうまくいくと思ふ、兎も角朝鮮統治は住民の勤勞心涵養が第一義だ

緊縮と朝鮮豫算

上機嫌で東京歸着

【東京支局特電】三日午前十一時御殿場の西園寺公を訪問した山梨總督は、途中鈴木喜三郎氏と同車し午後四時卅五分東京驛着列車にて歸京した總督は出迎への記者に對し上機嫌で語る

西園寺公訪問の要件は主として本年度實行豫算成立の御報告をしたもので、勿論朝鮮統治の現況を說明したが老公は非常な御元氣で約二十分間熱心に私の說明を聞かれた、雜談に移つてから『大分肥つた』などと身邊のことまでお尋ねを受けたが老公が身中にも拘はらず、絶へず國事に盡されてゐる有樣を拜察して密かに感激した、吾々はまだく一生懸命に働かねばならんよ

滯京解除指令通達

【東京電話】總督に滯京指令を發せられてゐた山梨朝鮮總督に對し政府は本日(御用濟みにつき隨時歸任差支なし)との解除指令を奏請御裁下を得て午後二時半右の旨山梨總督に通達した

四日夕東京發歸任

【東京電話】山梨總督は滯京指令の解除があつたので四日午後八時五十五分東京驛發特急で歸任することゝなつた

鐵道建設費は三百萬圓の削減
經常費は二百萬圓減で運合には差支なし

鐵道局の本年度實行豫算は最初五十六萬圓において成立を見た豫算に比し經常費において約二百萬圓公債支辨たる建設改良費において約三百萬圓の削減である右のうち經常費は別として、朝鮮として最も重要視されてゐたのは公債支辨たる鐵道建設改良費であり政府は最初二千萬圓の豫算の三割に當たる六百萬を削減すべき意向を示したが種々折衝の結果、本府要求の公債支辨額二千七十萬圓(二千萬圓鐵道建設改良費七十萬圓砂防工事費)中公債支辨を千五百萬圓に止め差引五百七十萬圓のうち砂防工事の七十萬圓と鐵道建設費五百萬圓のうち二百萬圓の合計二百七十萬圓は一般豫算の節約額をもつてこれに充當することゝなつた結果、結局事實上における鐵道建設改良費としての繰延額は三百萬圓と一割五分の程度に止まることゝなつた譯である鐵道局は最初の本府案たる六百萬圓減に對して許せる範圍で最大限度の讓步を示した結果三百二十萬圓を削減の退歩線として中央に提出した後の大村局長の運動も力およばずなほ八十萬圓の削減を見るに至つた、しかし公債事業五百萬圓減の割合に比すれば一割減より二百萬圓の流通をみるに至つたことはまづ成功といはねばならぬ他の諸點、鐵道局においては更に建直しの必要に迫られ、五日の月曜日までに具體的實行豫算の確定を見ることゝなつてゐるが大體において經常費および建設改良費におよぼす影響は左の通りと見られてゐる

經常費 削減の最大費目は小口扱荷物の直營費豫算二百五十七萬のうちの半額百二十八萬圓をはじめとして總額二百萬圓に上るが小口扱直營費は元來一ケ年年分の經費を計上してあつたもので豫定通り十月一日より實行するとしても既に上半年度は經過してゐるから事實上本年度は其半額たる百二十八萬圓より以上に必要とせぬ譯である從つてこれが數字上半減されたとしても鐵道局の豫定通り十月一日よりの小口扱直營には何等支障はない、尙ほその他の七十餘萬圓は元來本年度の收入が一般財界不況の影響を受けて既に年度初め以來の累計に於て豫定に比し百十萬圓以上の減收をなしてゐるため、營業支出の豫算立直しを必要としてゐた際で中央の緊縮方針如何に拘らず斷行しなくてはならぬ事情となつてゐた、從つて取り立てゝこれといふ目立つた事業の縮少を行ふまでに至らず全般に亘つて豫算の切り詰めを行ふことゝなつてゐる。

建築改良費 上述の如く公債としては千五百萬圓に縮少されたが、一般豫算の緊縮により捻出された約二百萬圓がこれに充當されるため結局千七百萬圓となり三百萬圓の削減となるが目下工事進行中の圖們線平元線、東海線は殆んど豫定通りに進む中には本年度の新規の線が多少短縮を見る向も出來るかも知れぬが大體に於て影響なく既存の投資は全部の鐵道の中止、及び改良費の方で按配することゝなつてゐる、從つて現在までに請負に付せられた工事は全く豫定通りに進行することゝなるが繰延べと決した三百萬圓中の主なる事業は館及び官舍の修繕擴張並に線路の手直し機關車客貨車等の車輛計畫などで右のうち半分以上は鐵道局の用品資金會計より支給せらる從つて材料費及び直營事業として今後に入札に限せらるゝ運命にありながら繰延べとなつたものは百二、三十萬圓の程度と見られ民間には大した影響はないことが明かとなつた。尙ほ圖們線の買收には何等變化がない譯である

專賣局の削減額
約十六萬圓見當

昭和四年度總督府實行豫算の削減および繰延べは二日局部長會議において大體の方針がきまり三日の局部長會議においてそれぞれ削減の通牒を受けたが、その內專賣局の實行豫算は總ねて歳入の增收出であるから緊縮の上から除外されるものとして繰延べされてゐたが、結局歳入がへつてもやむを得ないから出來るだけ緊縮することとなり、經常部においてはタバコ增設に伴ふ人件費、臨時部においては鹽田の新營、倉庫增築等計畫の一部の繰延はやむを得ない狀況である。即ち

◆臨時部に於ては義州通工場の增築費四十萬圓は煙草賣行增加に伴ふ必要上認められたらしく倉庫(大邱、京城、平壤)增築費三十萬圓は約十萬圓を削られた模樣で、民間刻煙草製造廢止に伴ふ機械器具の買上費は既に規定されてゐるので之れも認められたらしい

◆經常部に於ては自家用煙草耕作の(十二月)全廢に伴ふ取締費は影響を受けぬらしく、其他小さいもので、節手せるものは影響は免れず、結局專賣局として削減額は大略十六萬圓見當らしい。

規模は變らぬ
繰延にはなるが
近く細目は決定する
昨夜、松浦總長歸任

京城帝國大學總長松浦鎭次郎氏は三日午後七時京城驛着列車で平野、小田兩城大教授、大學部長、西澤、今野兩大學事務官始め多數の大學、學務關係者に迎へられて歸任、『近く又上京するが、そう僕が上京する度に問題にしては困るね』と破顏して左の如く語つた

『私の話し得ることは既に釜山で話しておいたがその中で大學の增設費本年の四十七萬圓と明年の四十三萬圓合計約九十萬圓が削減されたことを傳へられてゐるがこんな問題つたことを傳へられてはこまる。九十萬圓全部削減されてはこまる。學校は一切工事が出來ないので私の云つたのは、繰延べになるだらうといふのである從つて完成年限は延べるが計畫の規模には變りはない、だが關係は大體に好都合に運んだが細目はまだ決定してゐない、大學內部で、最も影響のあるのは附屬病院の豫算であるが、併し、この方も何とか都合はつく筈である尙、私の九大行きの話なんか、もう繰り返さない様にたのむよ』

京城府諸事業
節約の運命にある
筆頭は都計國庫補助
勅任府尹も覺束なし

政府の大緊縮にあつて朝鮮の豫算も一千萬の削減にあつたが、これがため、各道、地方費豫算も大節減をみる際で、この大節減にあつたものは京城府で、この內およそ元の總額の千十萬圓十一ケ年繼續の都市計畫(市區改修費)である國庫補助は三分の一づゝを府費、地方費、國庫補助にまつもので市區改修費外十六線の大街路を築造するものであるが、國費補助年卅四萬圓がまづ削減されるので、同計畫は全然繰りのべとなり、この大事業施行のため進捗してゐた府土木課は大恐慌を來してゐる、本年度新規事業のうち、公益質屋(國費一萬五千圓補助)細民住宅(三萬圓國費補助)は府當局も社會施設中の重要なものだけに實施に努力すべく、道路新設費(國費三萬圓地方費一萬五千圓)第二期下水改修費(本年度支出額中國費十萬圓)は如何なる運命となるや、未だ本府より何等方針の明示なく、百六十萬圓の上水道擴張工事(五ケ年繼續)で本年度支出中國費補助は五萬圓は大體削減されぬものと見られてゐる、府民の失望をかふであらうが、これは本年九月頃勅任府尹を發布して六大都市につぐ大都市の面目をみせる事になつてゐたが、これも節減の運命にあひ、從つて勅任府尹の發表は延期を見るのも當然であらうか、官制の發布も繰のべとなつた、財源の補助は何等この節減に影響はなかつた模樣である

緊縮の影響は
補助金と起債だけ
議員の質問に府尹答辯
受益稅委員長の選擧
三日の京城府協議會

受益稅委員會の總會で開會の京城府協議會は三日府會議室で開會、府尹の折衝とて議員の集まりあしく定刻を遲れる四十分午後二時四十分開會、出席議員十六名、松井府尹開會を宣し

松井府尹 受益稅の委員會は先に大村委員長に故あり休會されてゐたが先頃大村氏より委員長の辭表を提出された、委員會は委員長が召集する事になつてゐるため、これに關する御協議を圖ひたく本會議を開いたと述べて、本會議を一たん閉ぢ、委員會となして、委員長選擧に入る選擧の結果

十票	肥塚正太
三票	藤村忠助
二票	寺尾猛三郎
一票	李升雨

總點にて肥塚氏當選し、これにて日程を終り、質問に入るや、何れも、現政府の緊縮方針に府事業の影響を質問した

韓議員 政府の方針にて新事業は繰りのべとなる模様だが、公益質屋及び細民住宅に如何になるか、又府尹勅任の件並に千六百萬圓の都市計畫、之等は如何になるか、詳細に承りたし

吉村內務課長 府の事業に及ぼすものは補助金と起債だけであるが、本府よりは未だ詳細なる方針を明示されてゐぬので今日のところ判明せぬ

韓議員 しからば本協議會で決議したる事業は中止してゐるか

吉村內務課長 事業で起債及び補助の要するものは指令がないと着手できぬものである

金議員 受益稅の都計を進めても都市計畫案が、本府の補助を打ち切られれば實行できぬではないか新堂里の道路は府尹が東上して島氏と折衝したが如何になつたか

松井府尹 現內閣の緊縮方針は永久に新規事業をやめて了ふと言ふのではない、よつて受益稅の都議は行ふを至當と認めてゐる新堂里の道路は五月末日迄に完成の筈であつたが、目下着々準備により遲れたが、島氏とは先月東京で會見し、府の有利なる線に解決した

池田、武上、安藤三議員それぞれ質問をなして、午後四時本會議を閉ぢたのち、肥塚氏より委員長としての挨拶あり委員會は五日午後二時府委員會室で開會する事となつた

……察が採緊されるとみて、緊縮反對派が再襲來のおそれがあるので充分警戒をして居るが支那軍は戰々兢々としてゐる

露紙强調

【モスコー二日發電】勞農政府機關紙イズベスチヤ紙は張學良氏の提議を拒絶せる理由をもつて『支那當局のあくなき侵略と無責任の態度なりとし、彼等は露國側が久しく隱忍せるにも拘はらず依然として非を昇びつゝある』といひ、『ロシアが去る七月二十五日露天當局の第一回の提議は目下の時局に對し與へたる提議中の提議にて兩國間の交渉を開催するに先立つて解決せらるべき最少限度の提議である』と論じてゐる、なほプラウダ紙は張學良氏の提議をもつて『不誠實極まる調子をもつて書かれたものであつてロシアの平和的好意に對して挑戰せんとするものである』と述べてゐる、しかして同紙は論調を綜合するに『ロシアは支那側が東支鐵道よりロシア人を一掃に驅逐したる點を不當なる行爲なりと明確に認むるにあらざれば兩國間の交渉に入るべからず』としてゐる模樣である

浦鹽軍隊動搖
食糧給與僅少となり
暴動化の虞れ顯著

【浦潮特派員發】浦鹽三川の歩兵一個聯隊および工兵一個大隊は食糧品缺乏のため給與僅少となつてゐる。これに對し軍隊內は動搖し秩序亂れ官給品を盜んで密賣する者漸次增加しつゝあり。或は近く大暴動化するおそれある狀態である

支那が餘程讓歩せねば
和平解決なほ遠し
前提條件で雙方の意見扞格
萬事押され氣味の支那

【ハルビン四日發】露支の時局は露支兩國をめぐつていよく和平の點を運ぶべく態度しつゝあるが、露三者すなはち露支兩國の態度の積極的なる干渉については、ロシアは勿論、支那側も最近遂げ難となり、露國政府の決定にあるところの露支—東支鐵道問題に關しては將來第三者の容喙を排除することを主張す—の方針を確認し露支兩國で解決することをどこまでも露支兩國を主張す

大團圓 を譲ぶべく露支交涉員蔡運升氏が二十九日夜わざくポグラニチナヤまでメリニコフ氏のあとを追つかけて第二次會見を遂げたのである、

交涉員 第二次會見はいふまでもなく、本國政府の命令によるメリニコフ總領事の豫備交涉に應じたものであるといふ事物を語らし、まづ露支兩國の疎通の緩和をいふべきであるといふ見解のもとに双方とも婉曲に折衝してゐる、しかして露國は直接交渉に移るべく、まづその小手調べとして露國側はカラハン代理人とカリニコフ總領事の長談會に基づいてハルビン支那との地方的交涉に移つたため其の結果和平にすがらんとする其の結果、蔡、メ兩氏の會見は正式和平交涉に入る前提とみなされたため、現在の關係においては支那は地方的交涉において、やゝもすれば態度が全く折れて、

武力を 用ひんとするロシア側の意を壓抑せんとする態度の問題には正式會議を開催する前提ぜぬと主張してゐる、從つて兩者の間に之を定めなければ一切の交涉に應ずるを得ずと主張してゐる、(一九二四年の協定による經營)となつてゐるため、あくまでも強硬な態度を持す。

停調案 がロシアに有利に出てゐることは勿論なるものとなつて來た、が然しながら外交的術策においては支那側の叫ぶは南京、奉天とそれぞれその態度に從つて極めて巧妙に使ひ分け、東支鐵道をクーデターによつて占領した非法行爲にはなかく觸れまいと避けて、單に抽象的に東支鐵道は現狀のまゝ(支那の占領のまゝを指す)で正式交渉を開始し、しかして後に一切を決すべきことを支那側は要求すると、態度となくロシア側に對して談判してゐる、

國係においても早くも根本的な意見の相違を來たし、ロシアはどこまでも正式交涉は單なる代表のサインといふところまで明かにし、支那は正式交涉の上において東支鐵道を公開化さんといふはらである要するに

握つた ものを放すまいとする支那、とつたものは返せといふロシアの和解は容易に一致しさうもないので、今日の狀態からみれば、和平交涉をよりよく接續させるとて三者の間に斯く進んで支那側がさらに第二の譲歩をなさなければ正式會議に移るべき時機はまだ至るまいとみるの外はない、支那は和平交涉の條件を作るべく努いでゐるため南京から派遣された代表朱紹陽氏の如き八月一日に到着したが、これに對しロシアは未だ代表を任ぜぬのみか、和平交涉を有利に導かんとする手段として、外蒙よりコロンバイルをおびやかし、滿洲里方面にあつた支那人經營の自動車の所有する

自動車 八十臺を抑留するやう、ブラゴエシチエンスクでは支那人六百名を投獄し、かつ同地の支那領事代理の出國も拒んでゐる、黑龍江で抑留した支那の鐵道の客車の一部をハバロフスクとブラゴエシチエンスクに持去るなど支那に對する遣口ない仕打ちに出てゐる、そして支那領事館の一部を撤退させたが、その實はトールタークやチタから交代の赤衛軍を增援して、脅かすまで支那を脅かす肚らしい、支那はかくて和平交渉に入るまではどこまでも強太刀である、そして遂にはロシアの要求する和平交渉の前提條件に余儀なく接近しなければなるまいとみられてゐる

浦鹽物情騷然
物資缺乏甚しく
市民恐怖に戰慄

【浦潮特派員發】浦鹽地方一帶の物資缺乏は意外に甚だしく、既に極點に達してゐるが最近浦鹽政府は露國的態度に出て市中商品を徵收するので市民は恐怖に戰慄してゐる。更に逮捕者に拘禁擧動が盛んに行はれ、日中公然と暗殺事件が頻發する有樣で市民は全く血の氣を失ふて居る

ポクラ上空に
露機現はる
支軍戰々恟々

【ハルピン特派員發】二日午前十一時半頃ポグラニチナヤの上空に露國軍の飛行機十二三機が又々現はれ威嚇的に上空を二三回旋回飛行をなしたので、防備の支那軍隊は一齊にこれに向つて射撃し、暫くなく追撃ふ事が出來た

對露正式交涉の
根本的原則決定
豫備交涉で露國の意嚮も大體見當つく

【北平三日發電】國民政府は蔡運升、メリニコフ兩代表の豫備交涉によりほゞロシアの意向も見當がついたので、正式交涉における根本的原則は決定せるものゝ如く、この露東支鐵道所有權は露支折半とし、管理權は支那の獨占とするといふに決定、この案は目下上海中の朱紹陽氏に電報すると共に近く發表すべき張學良、張作相兩氏に通知したと傳ふ

ツ伯號二倍の
大飛行船建造
さすがは米國—
太平洋橫斷の使命

【ニューヨーク二日發電】ツエッペリン伯號の建造を期してアメリカではグッドイーア、ツエッペリン飛行船會社の成立が發表される筈である、右は太平洋上の航空路に使用する乘客用飛行船として、ツエッペリン伯號の二倍の大きさのもの二隻の建造を計畫し目下進行中である右につき同社副社長アーンスイメン博士は三日當地に來たりツエッペリン伯號來訪を待つはずである。同號には八十名をのせるはずである

ツ伯號
アゾレス群島の南方を飛行中

【ワシントン二日發電】米海軍省は無電局の情報によれば同日午後七時十分に捉受した無電によればツエッペリン伯號は目下アゾレス群島附近九〇マイルの地點を南風を受けつゝ西方に飛行してゐると

秩父宮同妃兩殿下
朝香宮下邸御成

【東京電話】伊香保御滯在中の秩父宮同妃兩殿下には三日朝自動車に召されて伊香保の朝香宮殿下の下邸に成らせられることになつてゐる(米倉歡迎)

朝博警備協議
各道の高等警察課長會同

朝鮮博覽會開催に伴ふ警備關係打合せ各道高等警察課長會議は三日午前九時より本府第二會議室で開催されたが打合せ事項は主として全鮮の博覽會警備に關する各道相互の連絡並に移動警察の實行に關する打合せにある、特に國境方面の警備關係には警察力の充實に最善の策を講ぜらるゝことになるべし

全神戶軍勝つ
對全鮮野球戰

【東京電話】全神戶對全鮮野球戰は三日午後三時より甲子園球場に於て開始左の如く十五對五で神戶一勝し四時四十五分閉戰

	一	二	三	四	五	六	七	八	九	計
神戶	0	0	2	4	0	1	5	0	3	15
鮮	0	0	1	0	0	1	0	0	3	5

バッテリー神戶原田、片岡、鮮森田、兒玉、安藤

―會―

京城聯合基督教會(南米倉町)四日午前十時十五分より長谷川牧師の『移轉を考慮して』と題する說教あり、尙ほ東京上野音樂校の松本寬昶氏は今夏中器樂をもつて同教會の禮拜に奉仕せらるゝ

茶話

▲故加藤伯はカナ佛であつたが濱口首相は石佛かも知れぬ▲石佛といつて大倉男の古物館に收容するわけには斷然出來ぬ▲といふはこれは千五百年前の代物だが彼れは現首相で骨董品ではなくゐなかの豆腐でもないがどうもハヤ固くてこまる▲何とか緩こしのはださはりよろしき人物に改造しなくてはと▲これは鈴木派議の發案で加藤公の故智をまねび▲兩國の復活を考へたとある▲何しろ石佛を豆腐にしやうといふので文士がその妙案たる證明が立たぬ限り▲ほとゝぎすかわやなかばに出かねたり▲磁石もどきでごとは何物にきわまつた▲あなたは何年度のおうまれかね▲首相はかく親戚に順間におよぶといふので▲石佛の程度は知れてゐる▲その親族の代りに文士をやとひ入れやうとするのだから▲これは何ぼうにも承服は出來かねやう▲といつてやつて見ぬことにはハッキりしたことはいへず▲現代の文士みな磁石とかぎらず▲はり眼はいて邦語に翻譯するのがあるかも知れぬ▲文部省の文藝家もあやしい存在とはなつたが▲これなどは政府內閣の方針を證明して▲文士國の手品の種とするもよからう。

市況

大阪市中外相場へ

ストリクトミドリング	七八	月限	三五〇四　高安
ブローチ	同		三四〇　三三安
ベンゴール	同		一二〇　三三安

板硝子(保合)目下一般にその需要期に入つて、工事も漸く完成の時期に接近し、從つてその需要期であるが、減退の傾向であるが、從來は米、旭兩社の競爭手段に近頃では市價の安定に注意を置いて來たので、著當分は旭したる、變動もなく昨今市中相場へ▲旭ガラス十六オンス二三枚入赤印九圓一〇、黑菱九圓一〇見當に保合つてゐる

製茶(强含み)製茶も摘採一二番ものどうやら、終局し、番茶として、三番もの摘採中であるが、一方相場としては、近時の露支國交斷絶狀態に産地の相場を增加豫想に強硬の態度を示してゐる模樣であるが一般商狀も良い物は割安に番茶類比較的高唱の商狀を呈してゐる

鮮魚小安 京城鮮魚市中相場は出荷高も需要はかくしからず前日より小安かつた。かくて今朝、水揚高は三千八百十五圓五十錢貫數一千五百六十七貫であつた(單位圓十貫建)

タイ四八▲チヌダイ二三▲サワラ二〇▲クルマエビ一二〇▲サバ一〇▲アヂ一五▲タコ二五▲スズキ三〇▲ニベ二五▲サヨリ二七▲上ザツ一八▲並ザツ五▲カマボコ一六▲生スズキ四六▲モエビ四三▲先アユ一〇〇▲鶏卵デ二一〇

仁川穀物出入(三日)

穀物出入		
同	(着)	ナシ
玄米	(船)	ナシ
白米	(叺)	四八三
大豆	(叺)	一七五七
白米		ナシ
同二斗入	(俵)	二三五〇
玄米	(叺)	三五〇〇
大豆	(叺)	一一七三

群山廻米報(三日)

到便	玄米	五二五叺
	籾	四二〇俵
汽車便	玄米	五〇〇叺
	籾	ナシ
牛車便	玄米	ナシ
	籾	ナシ
計	玄米	一、〇二五叺
	籾	四二〇俵

大阪市中在米 三日現在高は百八十萬五百五俵と前日の在米高に比し三萬四千二百六十三俵の減少である

◇期米◇

各地期米後場止
下關二六九六▲桑名十一番二六一一十二番〇九▲名古屋二元九八▲金澤二三八三▲熊本二八七三▲大阪堂島總氣配九十四錢(一錢安)

◇株式◇

大株短期引跡
大新六十四圓七(二十錢高)
鐘新百十四圓二(卅錢高)
日魯三十七圓三(二十錢安)
東新百五三圓十(卅錢高)

◇經濟◇

府內農產物價低落
京城府內に於ける七月中の摸範物月末平均價格は左の通りであるが前月に比すると稍々低落してゐる

米	玄	一石	三〇〇	胡麻	三八〇〇
精麥		二〇〇		朝鮮甘藷	一〇〇
粟		二〇〇		馬鈴薯	〇三五
滿洲粟	同	一六〇〇		莞草	二〇〇
大麥		二二〇〇		小麥	一二二〇
黑大豆		三〇〇		茶大豆	三〇〇

◇…北支騷亂畫報 【上】ポグラニチナヤ、滿洲里兩方面から續々ハルビンに集結しつゝある支那兵の群【下】東支鐵道警備の支那兵

本府豫算

本府豫算は初め一千八百萬圓削減といふことで突發したが、これは政府の緊縮原則をそのまゝ忠實に當てはめただけであつて朝鮮の特殊事情について何等顧慮を拂はない假算であつた。よりて本府はあだかも漂流中の網箱を探はしそれ〳〵關係當局も交渉の衝に當たり結局一千萬圓見當の削減にて止まることゝなつた由である。一千萬圓といへば豫算運用上相當の打撃でなければならぬが、しかし政府の緊縮方針を支持せねわけにもまゐらぬ以上、このへんにてしばらくがまんすることはけだしやむを得ぬであらう。しかもこの一千萬圓の削減費目の取捨は擧げてこれを本府の自由裁量に委せられたといふことであつて、この點平俗にこれをいへば大成功であつたと申さねばならぬ。

削減費目の取捨を本府の自由裁量に一任したことは取りも直さず本府のなさんと欲するところをなさしむることである。といふのは個々費目を削除また減縮すべしとの要求の代りに總額において一千萬圓を生み出だすべき新豫算を作り來れといふのであるから、本府の豫定計畫はすべて既定をくつがへさるゝことなくたゞ數額の減少繰りのべがあるのみである。中んづく新規事業が當然中止打切りとなつたものはない由であつて、間島の[illegible]も發興官設備も認められ所謂台數は一指だもそめられなかつたといふ。まことに朝鮮として欣ばれたるの感なきを得ない。

緊縮豫算の三百萬圓削減は、これは先般もわれ等の勵縮したる通り公債非募集に統一せられ居る關係上やむを得ないことである。しかも僅に三百萬圓減にて容認を受けたのであるから滿足とはいひがたきもあえて不滿を訴ふべきではなからうとおもふ。總じて本府の豫算は既に確認されたほどの大斧えつは加へられず新規事業の中止打切りもなく現總督施政の大綱はこれにてほゞ圓滑に遂行しうることになつたのである。

水の誘惑

夏は水の誘惑に克つことが出來ぬ。しかしながら好んで水魔に遊び誤つて溺死するのは愚ふべきことである。設備なきところにて水泳する場合は論外なれども設備のありそうなる公認の泳ぎ場にて溺死の起こるのは聞くだにたえがたいおもひがする。プールにて溺死したなど報ぜられては慨然たらざる氣持がするではないか。おもふに公認の泳ぎ場にて設備があるにはありてもそれが不完全であつたのかも知れぬ。または泳ぎ手が不注意であつて、たとへば何等かの指定があつてもそれに從はなかつたといふやうなこともあつたかも知れぬ。泳ぎ手の未熟も者への中に入れなければなるまい。とにかく夏と水とは離しがたきものであるが、それがかへつて人命をうばふの媒介となることは返す〳〵も遺憾といはざるを得ない。水泳に遊ぶもの、用心はもちろんながら、その監督者または水泳施設の經營者など直接の當事者はよく溺死者の經驗を避せねばならぬ。

法規を制定し 検査を勵行

穀物検査と農林省 新規事業として明年度は顔を出すか

【東京】穀物検査事業は重要農産物の品位改善上有効なる施設として明治四十三年以來施行してゐるが、從來各府縣においては個々にこれを行つてゐたため中央政府としては各府縣の検査事業に對し統一的にこれが監督取締りを行ふ途がなかつたのみならず、検査員の待遇も地方によつて區々であつて從つて検査員の地位上不安定にして検査その他をもつて影響せられてゐる關係上、検査公正を期し得ないといふ[illegible]。從つて穀物検査の改善は既に多年の懸案として研究せられてゐたが、豫算その他の關係上此が實施を見るに至らなかつたが右事業は生産品の品位改善、取引の圓滑等の見地から今日一日も忽せに出來ぬ狀態であり、府縣當局においても、これが檢査の必要を認め殆ど全國的に行はれつてこれを實施してゐる有様であつて、現内閣がたとへ財政緊縮を標榜してゐるにもせよ、右穀物檢査事業は來年度から特に新規事業としてこれが改善の一端を實現すべくその豫算編成にとりかゝつてゐる、即ち政府方策の第一として從來中央政府としては檢査事業の取締上何等據るべき法規のなかつた缺陷を補ふため穀物檢査規則の制定を行ふと共に、これが檢査員も農林技師をして各府縣に駐在せしめその地位の安定と檢査の適正とを期するはずであると

義務教育費も來年は增額か

何とかせねばならぬ 政府の立場も苦しい

【東京】町村財政の窮乏は想像以上さあつて何れもその苦痛の過だしきに堪えかねてゐる、しかも町村財政において最も多額を占むるものは教育費である、よつて教育費の國庫補助は義務教育費國庫負擔金は町村財政に直接重大なる關係を持つてゐる、從つて、濱口内閣當時の教育費國庫負擔金の增額を期待してゐる町村の要望を實現するため各町村において大いに現内閣の教育費增額に對する公約實現を期待してゐるのである、政黨方面の大勢も政府に期待する所極めて大なるものがある、現内閣は成立當初より財政問題の大綱を宣言し、しかもその中に向つて努力をそゝいでおり教育費の國庫負擔の増額の如きは政府の重大政策なるにも拘らず財政に餘裕なきと經理緊縮を標榜する手前とに鑑みこれを早急に實現せしむる事を避けつゝあるが、一方町村財政の窮乏は極度であつて町村財政の窮乏は極度であつて町村財政緩和の爲に教育費の增額を欲する熱心であります、でに町村長會その他町村代表は濱口首相に面談して町村財政の窮乏を訴へ義務教育費國庫負擔金の増額を要望してゐるが、右は與黨内部においても問題となつてゐる關係もあり又臨時議會には陳情の要望も爲されてゐるが、一方政友會は地方財政緩和の目的を以て隔税移讓を重大政策に加へてをり來るべき議會においてもこの問題をもつて政府にまみえんとしてゐるので政府としてもこれが對抗上義務教育費の增額實現を必要とするので、政府は必ず明年度豫算において義務教育費の增額を考慮すべく若しこれを明年度豫算中に計上する事が出來得ざる場合は適當の施政演説において濱口首相より適當の言明をなすものと見られてゐる

漸進的に計畫を進む

商工參考館と政府の方針

【東京】商工省においては嚮て我國に大規模の商工參考館を設立する計畫で客臘の如きは一千五百萬圓といふ商工參考館設立以來の尨大な豫算を計上したが財政上遂にその實現を見るに至らなかつた、しかして今年度はこの代りとして其の調査費を計上し此計畫を具體

保健衛生に關する救療施設の普及

内務省でも重視する

【東京】醫療機關の普及は從來の内閣において國民の保健衛生上一日も忽せに出來ない問題として當局も研究し來つた處であるが、諸般の事情の大なる經費を伴ふがゆゑに具體的な實施をどうするといふやうな段階まで行かなかつた、現安達内相も就任當初國民の保健衛生には特に留意努力する旨を聲明したが救療施設の普及についても今後徐々にその新施策を講究する方針である、今般内相が各府縣醫師會に對し救療施設普及に關する諮問案を提出した、その答申意見を摘くれば

府縣醫師會の答申

大要次ぎの如きもので當局も參考としてこれを重視する模様である ▲官公立病院及び各種團體病院の醫師國家試驗、日本赤十字社病院に對する意見▲官公立救療機關の設置▲救療方針並に救療機關の統一▲醫師及び保健の分布普及▲健康保險法の改正被保險者の範圍擴張▲衛生組合法制定▲特殊疾病に對する救療所の設置▲巡回救療所の資格調査▲無料診療救療に對する國庫及び公共負擔と補助▲救療事業を民間開業醫師會に一任する事▲實費診療所の濫設防止▲巡回診療の勵行▲衛生行政の確立(衛生省設置)▲救護法制定▲衛生會の救療事務を醫師會に移管する事等

煉炭物語

(九)

鐵道技師　佐瀨武雄

一般に煉炭の性能として一定の形を持ち表面の肌が奇麗で火つきも火もちもよく、灰および水分も少く、燃してねばらぬもの原の出ぬもので、堅くて運搬中にこれぬものがよい。燃して原の悪いもの又は燃燒中にくづれて粉末になるものは歡迎されない。

しかし煉炭はその目的用途および價格等の點からして必ずしもさうばかりもいへない。今日では種類も雑多であるのでこれを分類區別して考へる必要がある。

まづ煉炭を大別すれば家庭用工業用の二つに區別することが出來る燃え方の方から區別すれば表面から漸々灰がつきもて細つて行くものと、ふくれては炸ぜながらもえて行くものとの二通りがあつて前者は家庭用には良いが汽罐等の工業用燃料としては後者の方が都合がよろしい。これは煉炭原料の如何に關係するものであつて、原料が粘結性か或はこれを加へて固めたもの燃燒する際に膨脹炸裂するが、さうでないものは普通灰色に殘つて灰をつけて燃燒して行くものである。

大體煉炭の名稱はその原料又は形狀を合せ稱するのが普通である。たとへば原料の點からいへば褐炭煉炭、泥炭煉炭、木炭等であり、形狀の方からいへば角型煉炭、豆煉炭、孔あき煉炭等である。

ドイツに産する褐炭は粘結性を加へずに壓搾してそのまゝかたまる特性があるから煉炭製造に頗る都合がよい。よつて普通の石炭で煉炭をつくる場合にも粘結剤を節約する目的からこの褐炭を混合することをするが、我國の褐炭はかかる性質を持つてゐない。

無煙煉炭はドイツ褐炭を除き普通は無煙炭を原料として居るが、これに多少有煙粘結炭を加へた方が好い。さうすれば粘結剤も幾分節約することが出來、火付きもよくなり膨脹して燃える嫌の利益がある。

泥炭煉炭は名の如く泥炭でつくつた煉炭であるが、これに石炭粉や鋸屑等をまぜたものもある。泥炭は或はこれを乾溜して半成骸炭として使用するものもある。

木炭は專ら鋸屑等でつくつた煉炭であるが、あるひはこれを半乾溜してつくつたものもある。

これ等を一般にリグノ煉炭といふ譯だ。

又石炭の低温乾溜で出來た半成骸炭即ちコーライトを原料とした煉炭ものは、家庭用としては文化煉炭等の名を附して發賣されて居る。

コーライトにピッチを混合熱としてつくつた煉炭を更に高温乾溜に附して揮成物を取去つた煉炭はこれをカーボコールと稱し、米國の發明である。」

煉炭の原料としては石炭水洗から出來る泥炭、コークス屑、骸炭汽罐機械から出るシンダー等も用ゐられて居る。原料炭の灰の耐火度が低くクリンカーを生じ易いものには石灰や耐火土を混合することもある。

輸出絹織物の取締規則改正

【東京】商工省における輸出絹織物取締規則は實施以來當業者間において實情に適し得ざる點を見出しかつ當業者にとつて不便の點があつたので、これが改正に關し生産業者および輸出業者の各團體から商工省に對してしば〳〵要望があつたのに鑑み適當考慮中であつたが改正について研究を重ねてゐたが、その設立は數分滯延べの趣旨に從ふ機關ではあるが、右商工館の設置は時代の要求に應じ我邦商工業の進展上必須なるものである關係から漸進的にその設立計畫を進め明年度においてもこれが調査費として國く少額の豫算を計上する事になつた

一般に關心を集めつゝある寡少案がこの際に至り大勢の成案を得たので近く輸出絹織物同業組合聯合會に諮つた上改正規則を公布する事になつた、右の改正點は何れも當業者の要望する種々に關係があるが、その重要點は左の通りである

一、輸出絹織物は主として印度向きに於て彼地の事情に適せしむるため仕向けらるゝ場合多く從來此の場合に於ては一度檢査を受ければならなかつたものを改正規則は仕向の場合に於ても前の檢査を有效なものとして取扱ふ事

一、從來の取締規則は織物の密度に關する合格點が餘り嚴重であつたが改正規則はこれを相當緩和する事

一、新にスペシ、クレープ、交織物及び染色富士絹に就ても取締規則を適用する事

右新規織物に對する適用はこれ等の品物は近來輸出漸く多額に輸出さるゝに至り中には粗製濫造も現はれつゝあるので海外市場における聲價の失墜を防ぐかつてこれが取締の適用をなさんとするものでその他取締施行の緩和を目的としてゐるがいよ〳〵實施のあかつきは斯業の發達上稗益する處が多大であらうと見られてゐる。

中等學校の武道奨勵法

武道科を正科に 文部省研究中

【東京】文部省では中等學校以上の學科に對する武道即ち、柔劍道教育に根本的改革を加へこれが武道奨勵を期すべく種々具體案を考究中であるが、現在中等學校における武道科は規定によれば『正科になすを得』となつてをり、學校によつてそれ〴〵隨意科としてゐる所もあつて區々であるが、又文部當局の意向はまづこれを正科として柔劍道の武術體育等を體育研究の上一定する機關であるが一律的に正科となれば教授時間も服務に規定される事になり、又武道教師の資格待遇その他も從つて向上される事になるわけである。しかしてこの問題は今回初めて提唱されたものでなく近年しば〳〵當局の間に議題となつたものであるが、今回は特に大麻文部參與官等がこれを力説してゐるやうである。

ライトミッション一行十七名

八月十七日に渡米

國際ゼネラル電氣會社の招聘に應じわが電氣業界から左の十七氏が『ライトミッション』の名のもとに八月十七日横濱出帆の太洋丸で渡米の途につくことに決定した、一行は桑港上陸後ロスアンゼルス、シカゴ、ナイヤガラ、ボストン、ニューヨーク、ワシントン、クリーブランド等において極度に發達してゐる米國電氣施設の研究として照明學校、發電所、街路照明、河底トンネル照明ビルヂングの溢光照明、放送會社等を見學し併せて米國電氣業家および資本家との親睦を計るもので旅程は約三ケ月である。なほ一行は時恰も世界動力會議が行はれるのでデヤボーン市における同會議に出席し最も有意義にこの行を終るはずである。因に同國へのライトミッションは大年前第一回としてドイツ、第二回がイギリスで今回わが國よりの渡米は第三回目である

一行　▲新潟水力電氣會社技師長副時雄▲三重合同電氣會社取締役井原外助▲中央電氣會社專務取締役國友末藏▲京都電氣會社專務取締役武者錬三▲九州水力電氣會社常務取締役村上巧兒▲九州電氣軌道會社常務取締役宮田兵三▲東邦電力會社營業課長松永安左エ作▲熊本電氣會社取締役坂口武市▲廣島電氣會社取締役長佐藤太▲東京電燈會社技師杉山清▲伊藤義道電氣會社支配人武智勝▲大阪市電氣局主事山下通太▲帝國聯合電氣會社常務取締役木原欽亮▲大阪電燈會社庶務課長西田榮次▲東京電燈會社外線課長手島重雄▲東京電氣會社技師坂井騰

貞洞夜話

(十)

松浦生

部長岡本正夫 (下)

かれ司法官試補となると更迭一ケ月にして、玉龍城、松平十二萬石の城下高松市に轉ぎ、しばらくは栗林公園、屋島の風景を賞翫したが、のち『前丹によし』の奈良の古都に轉じた。かれの赴任な氣風は足かけ七年の長い年月、こゝに在職したことによつて、ますますびつけられたのではあるまいか、御蓋山、春日山、東園山など、奈良平野にたゝずんで、好みの歴史を、むさぼつたかれ、好みの歴史にいろどられた吉野山に遊び『歌書よりも軍書に悲し吉野山』の名句を口ずさみ、古ぼけた記録を手にしたかれを、勇躍たらしむるものがあるではないか。五丈三尺五寸の奈良の大佛を、ふりすてゝ半島に出むいてからは、釜山をきつかけに北に南に、咸興、平壤と踊めまはりお膝元の地方法院部長を振出しに累進、今日、首席判事の大任をさらに手中のつかれは、努々と踏みしめた足跡は堅強く、實地に刻印づけて現はれてゐる。かれ、わが半島におよんだこの二十年の歳月は、むなしくなく、民法專者の重鎭である。『朝鮮の親族法、相續法は仲々ややつこしい』と、ひく目に語り出されるのは、相續についての、わが朝鮮民事令には『戸主相續、財産相續とも慣習による』としてあり、祭祀相續の規定はないのに、實際に起る問題に、かへつて慣習にとゞまる。祭祀相續が認められ、民事令の規定を無視する慣習、理論と慣習が衝突する場合、民法にでも明記して、しやべる姑なれない場合の慣習等を民法改正委員會にでも出席して、詳細に說く。まことに難問的に、はなはだわかからんずくに、合點のいつた如く、さかんに、かれは、かれなほ、民法を改正する必要を行き、民法の慣習を知らしめることは、この際の如き改正になつた場合等には、とりわけ、絶對的必要である。この頃、熱心のこもつた口調は、なめらかに滑る。

『話頭を轉じて、』かれいふ。『どうも困る』と、かれの困るといふ原因は、かれは、はじめにも說いた如く、加賀の白山を臨んで立つ、新田義貞を祀る、藤島神社をもつ福井の産であるが、在城福井縣人どもは、かれを、福井縣人會長に、まつりあげんと、度々懇願するが、かれ永年の謝絶によると、少し勘繰深くなると、それとなく、かれ等かゝり合ひの訴訟ことども、來ねにくる、司法官として、もことに臨る、と、かれのその『どうも困る』を說明し、つて福井縣人會長に、ならない理由の理由とする、まことに、その言動、識れんとすれば識をもつかむ、人の謝絶をうかがひ、君子の臨むに近よらずの態度を鮮明にいひ現し、かつ縣人にたる筈だつたのに、一生純官生活にうきみをやつし通した、意志の男であることを形を窺みうるといふ對なのを暴露。

郷土片々

◇赤井の旅行　鎮海驛の勝雄驛長は驛のうちで和病患者十人が小旅行を旅行に殺し、あとでそれと移つて各地踏は大迷惑

◇鶴誰二人分　富山縣上高岡藩生まれの農林技師の農商局の技術課長の作品さと(?)は附本部に相接二つあつて何れも完全に生育中

◇南瓜大出來　長野縣下伊那郡分野で目方十三貫の大南瓜を試作栽培、秋田縣本荘町の水田、水一町五段と相模公定さる。

◇忌器へん上　栗藝水飯に戴して首席の農業萬知事書記の書生杉中田君(?)は總督百五十九枚を藏家へ寄選手續きをした。

毎日申報當選論文

われ等の生活改善案【45】

【二等】　釜山　崔重職

(四)結論　以上縷述したところを要約すれば、吾人の生活は窮極に到達してゐる。こゝにおいて生活改善の必要が生ずるのである。しかしてその唯一の救濟方法は個人と團體的の二者以外に出でない。

私し個性慣行すなはち民族的總意ともいふべき自覺心、依賴心および迷信は最も大であつて、そのおよぼす弊害は實に甚大である。」

自覺心あるが故に實行力にとぼしく、いたずらに古習を固守し、改善を肯ぜず、今日われ等朝鮮人の大部分が生活上窮狀に瀕してゐる。

「われ〳〵は一日も速かに覺醒自るのはこの自覺心あるが故である。

依賴心とは即ち自分の生命と身體を他人に寄託し、その保護を求める事で、窮迫孤獨の自力にて生活を維持し得ざる者は別だが、四肢強健なる者が勞働を惡み徒食を事とし父兄、親戚、知己の援助のみを當てにするのは乞食根性の甚だしきものである。これも往時は生計に困難な時代には、いくら貧窮に困難するとしても一粒の食、一枚の衣といへども窮乏の際極なくして惡まれるものでない。われ等の倫理道徳とは貴ら家族生活にあるとの精神から父子兄弟は勿論、兄弟近親が一家族として同居するのであるが、これは憂慮すべき問題である。われ等がその獨立自治の精神を沮喪するには何よりもまづその依賴的家庭生活の狀態を超越すると同時に、他の保護に依賴するといふ乞食根性を唾棄すべきである。

迷信とは即ち理識および事實に適しない假說を盲信する事である迷信的誘惑した禍運するに足らざるものであるにも拘らず、また『弓乙乙』を慨想し、その讖語にならぬ鄭氏王朝(?)に迷はされて罪ないことを經験るとき實に三嘆を禁じ得ないのである。

迷信の惡弊を離脱し、依賴心の悪癖より覺醒して生活革命の先驅者となるやう心がけねばならぬ。

斯の如くわれ等の企圖を實現するには理智的強化の力による事も必要であるが、それよりも最もわれ等自身の自覺に待つこと功なるものがある。

自ら家で耕作した米穀や自手で製造した衣服に良き價値ある事を認識すべきである。

節儉と勤勞はたゞ熱心如何によるのみである。節儉に生活を增加し、勤勞に努めて貯蓄すること、これわれ等のたゞ更生の途である。(完)

唯一の榮養劑

理研ヴィタミンA

世界十一ヶ國政府特許　帝國學士院　日本化學會　賞受領

定價	
四十球入	金二圓
百球入	金五圓
五百球入	金二十二圓
千球入	金四十三圓

理研ヴィタミンAは世界に於けるヴィタミンAの鼻祖であると同時に最も權威あるものである。變質し易きヴィタミンAの效力を完全に保たしむるには理化學研究所の製法に依らなければ現在の科學の力では絶對に他に方法がないのである。故に此製法は世界各國の政府より保護せられ何人と雖も侵す事が出來ないのである。

近來類似品多數市場に販賣せらるゝも理化學研究所に於ては此製法特許の實施を未だ他に許諾せる事がないのである。

夏期の衰弱、疲勞、赤痢、チブス等重症後の恢復期にありては特に理研ヴィタミンAの補給を必要とす

説明書文献進呈

東京・本郷・駒込　理化學研究所創製
理化學興業株式會社發賣

4―115

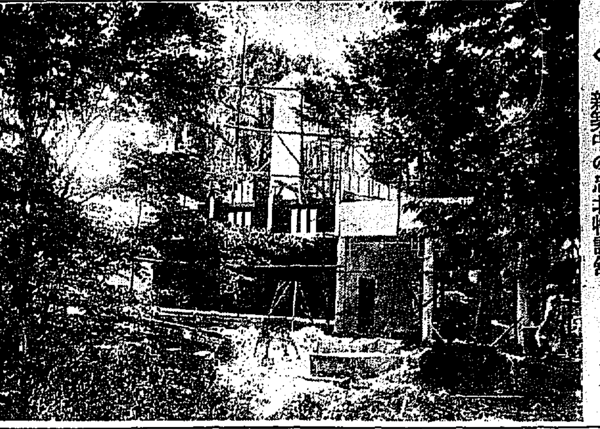

◇新築中の忠北特設館

慶尚北道

歩武堂々 府營に邁進

値下げ期成會解散 府營期成會に合流

大邱電氣料値下げを標榜して立つた『大邱電氣値下期成會』は電氣値下げ發表により撤設を期した値下げ率と發表された値下率との差違きものがあり値下げ運動を中止し府營期成會が唱へる府營運動に合流し『大邱電氣府營期成同盟會』とし一意專心府營に向つて邁進すべく値下期成會を解散し從來の運動經過を報告すべく二日午後八時から府民大會を第一小學校に於いて開催したが定刻すでに會場は聽衆で立錐の余地なきまでになつた。午後八時まづ會長和田滿十氏の開會の辭があり直に左の如き決議文を滿場に諮り滿場一致拍手をもつてこれを迎へこれによつて値下期成會は大邱電氣府營期成同盟會と再び電氣問題を高唱することになつた

決議文

合法的手段により前も適正なりと認めたる電氣料金の値下を要求せる期成同盟會は其後敢て料金の發表を見るに至つて吾人の期待に添はざるは遺憾となし之れが根本問題の解決を計らんが爲め目下提唱せる輿論に鑑み府營論を翻容し而して之れと合流して全大邱電氣府營期成同盟會と組織せんとする行動は最も機宜に適したるものと認め本大會は直ちに之れに參加しもつて全大邱建設の爲め電氣府營の出現を期す右決議す

昭和四年八月二日　府民大會

右終つて別項の如き會則を讀み上げ經過の報告を行ひ[illegible]れて閉會[illegible]野原氏は[illegible]りと滔々二十分に亘り熱辯をふるつたが終たまく電氣問題を外光語氏は『會社對策と公營の經營』と題しこれ又三十分間にわたり熱辯を揮ひ滿場の拍手をあび、宇一氏は『府營は時なり』と題し川龍治氏『電氣府營問題の解決』一郎氏して數字的に群述し終つて宜域氏小川晋氏の所感があり後に和田氏の閉會の辭があつて午後十一時大盛況裡に散會した（大邱）

大邱電氣府營期成同盟會々則

第一條　本會は大邱電氣府營期成會とす

第二條　本會は現在の大興電氣株式會社大邱支店を買收し府に於て之れを經營せしむるを以て目的とす

第三條　本會は大邱府内の在住者をもつて組織す

第四條　本會に左の係員を置く

一、幹事若干名

二、評議員若干名

三、會計若干名

四、相談役若干名

第五條　本會役員は府民大會に於て之れを選任す

第六條　本會々務を幹事會、評議員會、役員會及府民大會と稱し會又は常任幹事に於いて必要ありと認むる時之れを招集す

第七條　本會の經費は各町有志の醵出金をもつて之れに充當す

第八條　本會同則の變更改廢は總て役員總會の決議を要するものとす

第九條　本會の目的の達成をもつて解散す

附則　本會事務所を會頭所内に置く

朝鮮博 出品物

近く第一回を送る

慶北道から朝博への出品物は七月末日迄に道物産陳列所に集まつた數は一千六百五十三點の多きに上りこれを十日までに第一回發送をなす事になしたのでこの出品物の發送を一日午後慶北道內務部長等によつて行はれたが當日は陳列所は出品物の山をきづいてゐる中を殿なく發送係と小使とを一々丁寧に讀み合はしたが全部完全なもので大體の荷造は五六日頃に終了第二回は九月三日第三回は九月八日であるか、この出品物の中には特に人目をひくものに大邱醸造所から出品する

朝鮮博へ五萬人送る

觀覽者勸誘

慶北の産業補助からの設置物はまた水産品の極鑑燃觀のクング、型、原料から製品まで一目瞭然たるもの、外安東の麻布、慶州の山内館等がある（大邱）

朝博への觀覽者は慶北から五萬人を京城に送るべく觀覽勸誘は各郡に通牒を發して居るが七月末日までに確定したものは大邱府の一千七百三人を除く二十二郡一島に於いて迎日の一千五百六十八人金泉の一千百三人永川の一千百名、漆谷の一千三十一人尚州の一千五百十七名總計一萬三千三百五十三人に達してゐるが少くも十日までには五萬人を得たすべく係員は必死となつてゐる（大邱）

共榮自動車の配當から揉める

株主は一割五分を主張 道は一割說固執

大邱共榮自動車會社の今期利益は三萬九千圓に達し一割五分配當をなすもなほ一萬二千八百六十六圓の余の利益があり會社としては道當局とも相談し是非一割五分配當を主張したが道はあくまでも一割配當說を固執して讓らず結局一割配當をなしたがこれによつて會社と道との間に一つの溝渠が出來株主の間には前慶北知事須藤氏にある須藤知事の責任を問はんといきまくものもあり會社は須藤知事をめぐつてその成り行きは大ひに注目されてゐる右について須藤役は語る

創立當時須藤知事は條件として創立委員との間に締結した契約に『一割五分迄の配當は但却しないでもする』とありこれによつて今期配當を一割五分說と主張したが遂に容れられなかつた然もかゝした條件を臨南に轉任に際しても何一つとして現今村知事に引ついでゐないので今村知事は此の配當問題が起る前遂々釜山に行つて其の邊をたしかめたが須藤知事は『共榮とは何等特種の關係はないから現幹部に就いて思ふ様に處分されたい』との挨拶があつたそうだがこれには今更開いた口がふさがらない暮れ暮れとしては當初今村知事の說意によるものと思つてゐたので幾分誤解してゐたが今では同知事への誤解は全部とけ前知事を訪問すべく釜山まで代表者が乘り込む方針である（大邱）

飼育の牛が暴れ出し停車したが及ばず遂に際き殺した

◇慶北星州郡碧珍面は數年來長足の發達をとげ邑内に是非市場を設置したいとの論が起り有志有力者間に於いて運動が續けられて來たが面民一致の運動の必要に迫られ去る三十一日午後二時から碧珍面事務所に面民大會を開き一日も早く設置されんことを要望すべく達成期成會を組織協力一致面民幸福のため一大運動を試みることゝなつた

慶州の降雨祈願

歌舞音曲を停止

慶北慶州地方では去る六月二十七日に大豪雨があつて以來今日まで一回の降雨なく水田に至る處龜裂し畑作物は枯死し水稻も殆ど枯死せんばかりとなつてをり農民は極度の不安からよりゞ雨乞ひ祈願をなしてみるが三日から三日間にわたり慶州郡内に祭壇を設けこの三日間農民は歌舞音曲を停止し雨乞祭を營む事になつた（大邱）

慶北雜俎

◇爺に結成式をあげた大邱修養團支部は大邱府廳内に事務所を置き規約を制定し支部長一名幹事若干名評議員として顧問相談役若干名を置くことになり此の程左の如く役員を決定した▲支部長山崎良雄▲幹事長佐藤義郎▲幹事中島良光外十四名顧問今村正美相談役菊山嘉男外十四名

◇七月九日以來大邱地方の暑さは九十五度と下つた事は一回もなく九十七度から九十九度を上下し百度を突破した事三回もあり例年二十五日も百度近い暑氣のつゞいた事は大邱測候所開設以來初めての事で今の處一雨なければ涼しくなる樣な事はなく慶北道民は飲料水の不足に加へて暑さ凌ぎに一雨欲しがつてゐる

◇去る三十一日夜九時頃達城郡支局駐在所附近で慶北四四一號貨物自動車が疾走中[illegible]

平安南道

五十錢タクは困難

扇井氏語る

懸案の五十錢タクシー問題について箕城自動車株式會社々長扇井氏は語る

現在の一圓タクシーを五十錢タクシーにするやう當局から勸誘されてゐることに就て私は園田知事、石本部長を訪ひ種々その至難であることを述べて何とか適當な方法を選ぶやうにとお願ひして歸つたが私一個の立場から云つてもなほ他の有力なる方々敏氏と市内タクシー事業を計畫し去る四月に認可方願ひ出たところ當時は現在の四町で充分であると認められ許可されるに至らなかつたので私は箕城自動車商會が株式にされる際株主となり六月に社長に就任したやうな次第である府内のタクシーは昨年の十月來府内に限り乘客一人の際は五十錢二人以上の際は一圓にしてゐたが、其後區域の擴張の見た爲め新編入區域はこの料金制でないが現在の同タクで一回の乘車に平均四哩八分を走りガソリン代だけでも約三十錢を要してゐるこれを大に張された平壤府内を五十錢の賃金で營業することは實際に於て至難であるから道當局に於ても極力研究中であるからどうか私共の方も立つやうに考慮されることゝ思ふ（平壤）

鎭南浦手形交換所成績

鎭南浦手形交換所は本年七月一日から初めて交換を開始したが七月中の交換高は二千五百五十三枚金額百四十萬五千百六十四圓四十二錢交換差額は五十萬九千六百九十六圓八十一錢であつたが八月一日よりは郵便局も參加したので一般に利用せられ自然交換高の增加を見るであらう（鎭南浦）

松井翁の勤勉振り

―平壤商議副會頭 松井民治郎翁―

この頃の暑さに家族や店の者に休ますに暑い時中をテクゝあるいて用を片つける老人の冷水さと老人の勤勉振りに或る物すきが印象を聞いた處松井さん汗をにじませながら曰く

私は用事の多い男で非常によく家族の者や店の者を使ふがその代この暑いのにせめて午後一時頃から三時までは皆の者に午睡其他自由にさせてゐるのでその間に用事が起れば何でもやることにしてゐる（寫眞は松井翁）

合財袋

◇…朝鮮博覽會へ鎭南浦道出品は玄米、白米、砂糖、セメント、煉炭、大豆、粟、綿、繭、苹果、平壤靴、ゴム靴、生絹、明紬、麻布、靴下、長靴風呂スレート、鋼管、ハム、牛肉罐詰、清酒、燒酎、高粱酒、天日製鹽、工業酸カルシウム其他である

◇…平壤府では政府の緊縮方針に處する節約方針で進むべく近く課長會議を開き緊縮打合せを行ふ

◇…平壤鐵道軍は關西大學野球軍を迎へ四日午後四時から平壤球場に於て試合する

◇…平北道警務課員三十五名は三日平壤着四日午前中道廳テニスコートに於て平南保安課員と對抗庭球戰を行ひ同夜は同課員の歡迎招待宴に臨み同夜最終列車で退壤の筈

◇…平壤ゴルフ倶樂部では四日午前九時から同クラブコートに於て朝日カップ爭奪ゴルフ大會を開催す

警察官異動

全羅北道では左の如く二日附けを以つて道内警察官の異動を行つた

依願免本官　道警部補（井邑）　平畠信

任道警部補命警務課勤務　道巡査部長　[illegible]

依願免本官　道警部補（鎭安）　殷一成

命全州警察署勤務　同（全州）　西房芥次郎

命井邑警察署勤務　同（南原）　谷鹽三郎

命南原警察署勤務　同（裡里）　井上長藏

命金堤警察署勤務　同（錦山）　田中龍藏

命裡里警察署勤務　同（裡里）　野崎酉雄

命群山警察署勤務　同（群山）　大下四郎

命裡里警察署勤務　同（任實）　李倫河

命井邑警察署勤務　同（南原）　陸武哲

命任實警察署勤務　同（井邑）　鄭光烈

命錦山警察署勤務　道巡査（茂朱）　殷[illegible]

任道警部補命鎭安警察署勤務　給月俸四十四圓

全州雜俎

◇本春以來各方面の電線を竊取して居つた全州郡伊東面新石里金澤善（二三）は全州署の手に檢擧されたが被害額は七百五十圓に上る

◇一日午前四時頃全州府内病院寄宿舍では蚊帳十五枚を竊取さる

◇一日の午後一時二十五分全州發[illegible]列車は多禮驛附近で一時脫線したが死傷者なしに終つた

群山から

◇南朝鮮水力電氣株式會社創立發起人の名によつて、愈々雲岩水電企業認可の申請書が提出せられた

◇全州、裡里、群山の三地が互に睨んでゐた本社の所在地は、工事完成後に於て群山に設立せられる樣にならう、それまでは全州に創立事務所を設けると發表してゐる

◇此の本社は將來に於て京城又は東京に設置せられる樣になるかも知れないとも云ふ譯であるが、群山全州、裡里の三地は之に對してどんな考へを持つだらうか

[illegible]

全羅北道

益沃水利の貯水池旱上る

遂に水門を閉鎖す

この炎天にさしもの益沃水利組合大雅里貯水池も去る廿日午前十時遂に水を出し切り水門を閉鎖するに至つた。然し大幹線水路は、毅鐵一一四個、銅山里一〇九個、木川浦八〇個、地揚五七個、總延二〇個の溜水ありこれが三四日は現狀を維持すべくなほ二日にはすでに貯水池も水深十三尺になり、たとへ水を出し切るとも溜水溝の水を汲み上ぐる等十日間位は給水充分で澁して惑ふるには至らない（裡里）

雲岩水電 細目協定案

組合側で作成

雲岩水電の創設に際する東津水利組合の細目協定案および[illegible]は[illegible]により[illegible]

商工組合評議員會

群山商工組合では二日午前九時から會議所において役員評議員會を開き[illegible]

[illegible]こととし、その[illegible]

慶尚南道

瓦電府營 實現有望

當局には充分同情がある 陳情委員經過報告

二日午前十時より開催された釜山府協議會員の懇談會は出席議員十八名で府營電氣促進のため過般上京した陳情委員大池源助、迫間房太郎氏より陳情の經過報告をなしたが陳情の概況は過般瓦電問題の解決は當局として十分誠意と同情とを寄せて居るから近く今後の實現に向つて極めて有望であるとの意味の說明があり出席者はいづれも安堵なるこの際において多少變化の時期が遷延するのも又やむを得ぬことであるとの意見に一致し陳情委員の努力を多として正午過ぎ散會となつた（釜山）

反對派陳情

池田、岩佐上城

瓦電問題に反對の態度を續けてゐる池田佐次郎、岩佐[illegible]兩氏は各町内府民より反對陳情書の調印を集めてゐたが二日午後九時の釜山發急行列車にて總督府へ陳情書を差出し諒解をうるため出發したが陳情書には約[illegible]名の署名があり盛んに氣勢をあげてゐた

釜山麗水間航路

無茶苦茶な大競爭

釜山麗水間の航路にて競爭を演じてゐる朝鮮汽船會社と光木廻漕店とは數日前まで客貨の爭奪に努力して居たが最近三圓五十錢のところを五錢にて運ぶ事となり次いで來月一日より朝汽側は一圓十錢光木側は一圓二十錢と決めたがそれでも互ひに讓らず乘客の待遇に力を注いで乘船客の手荷物の運搬にまで盡力し[illegible]

增永燒酎工場

立退き要求

釜山府富平町二丁目增永燒酎製造所の工場にて原料として使用する燒酎の滓が地下に浸透して附近町内の井戸がことゞく飲用水には不適當となり、なほ惡臭を發散するためかねてより同工場と紛擾した土城町、西町、富平町各町民は[illegible]

蓖包みの女の屍體

釜山府南濱町二丁目[illegible]

平安北道

困つた國境の雨

農作物の結實憂慮さる

國境地方は降雨つゞきで各河川は增水し道路交通の被害多く農作物に大損害の悲壯あり特に粟や玉蜀黍は出穗期のためこの上降りつゞけば結實に大影響をおよぼすので農民は天候の快復を祈つてゐる（新義州）

落雷　三十日午後三時半ごろ新義州老松町の電柱に二ヶ所と驛前ホテルのアンテナに落雷したが幸ひ人畜に被害はなかつた（新義州）

二人組強盜

熙川に現る

[illegible]

江景公州間

自動車開通

かねて丸龍自動車部では江景公州間八里三十町の運轉を直通運轉すべく許可を得江景發午前七時三十分同十一時三十分午後三時三十分の三往復を一日から開通した[illegible]

青年の轢死未遂

二日午前零時五十分大田驛發上り貨物列車が大田驛構内を過ぐると線路に飛び込んだ者あるを認め急停車したが既に機關車に跳ね飛ばされ左脛および右腕に打撲傷を負ふた[illegible]（大田）

記念特別 通俗講演會

[illegible]

忠清南道

大田の補缺選擧

總選擧まで待つか 總選擧を繰上げるか

[illegible]

黄海道

綠肥稻作栽培講習

[illegible]

尚武會夏稽古

八月五日海州小學校

八月七日信川普通學校

八月九日沙里院小學校

チフス保菌者續々發見

[illegible]

咸鏡南道

熊の糞と國境節

小河農務課長 武勇傳の一節

[illegible]

咸興聯隊の異動

[illegible]

雷管泥棒目星つく

犯人近く逮捕されん

[illegible]

衛生宣傳ポスター募集

[illegible]

海水冷却す

[illegible]

咸南雜俎

[illegible]

忠淸北道

籾代金四千圓強奪

三人組強盜 片割れ逮捕

[illegible]

忠州の强盜

[illegible]

人の動き

▲井上八重二氏（國境衛生課長）三日京城へ

▲小倉武之助氏（大興電氣會社長）三日夜釜山東上

▲岡田平南知事　中和郡の農事視察のため岡田農務課長を伴ひ二日同郡へ出張

涼を探る　山も好く
海も亦良けれ　然れど
そこに　清冽の水と
優秀　◎ミツワ石鹸　だに
有らば　隨時隨所の　涼

◎ミツワ石鹸

優秀　徳用　廉價
の三拍子そろつた
◎ミツワ石鹸
は時節柄特に消費
節約の趣旨に適ふ

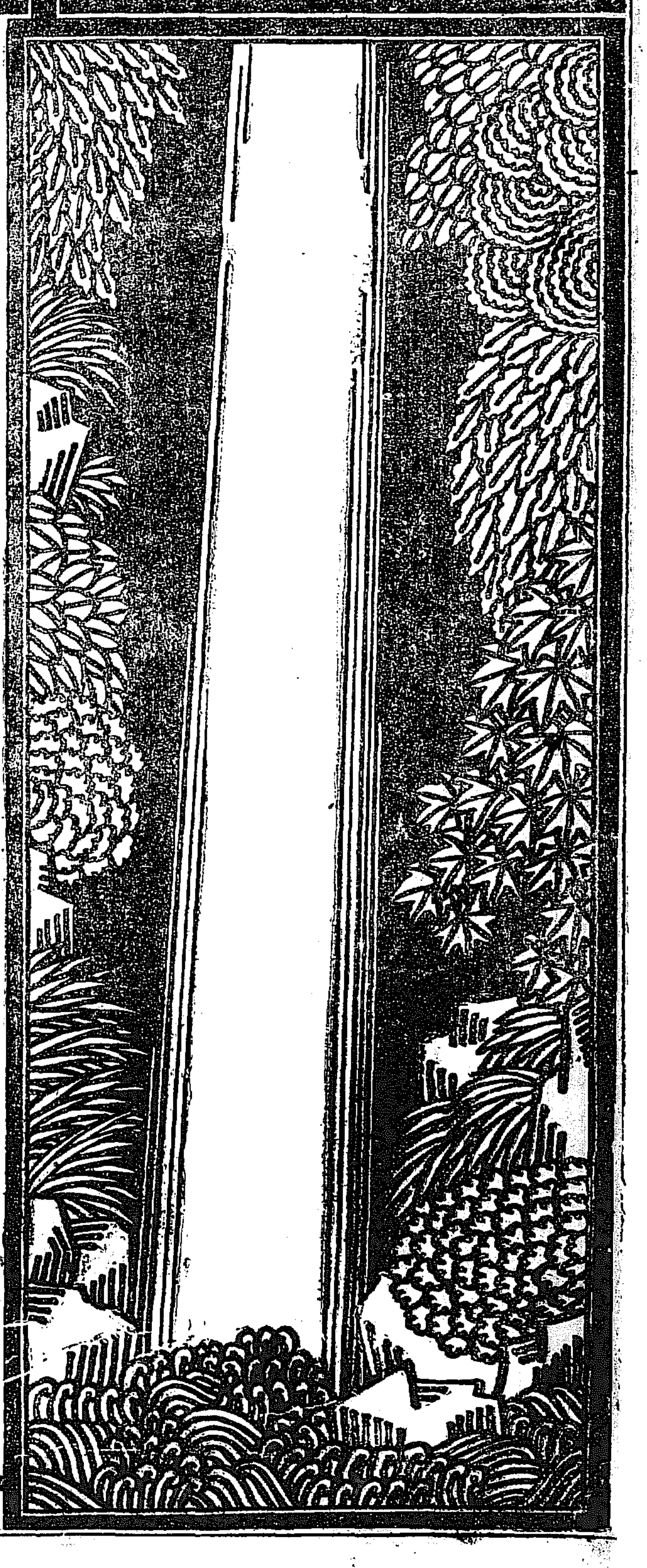

◎ミツワ石鹸
御愛用の增加に伴ひ大量生産の妙味も愈々發揮されて居ります。即ち品質は益々向上し、反對に値段は彌々お廉く附きます次第。御厚禮申上ますと同時に一層御愛用の程願上ます

特徵

細かな泡沫が豊かに立つて其作用は緩和い……使用後に石鹸分を殘さない……芳香は溫雅……溶解性は適度で、中途に溶崩れず、三倍以上も保つ……而してお値段は極度にお廉いのです

本舖東京◎丸見屋商店

讀書ページ

野長瀬正夫氏 第二詩集『悲しきパン』に就て

植村諦

「僕はもう六七年も詩を書くが詩を勉強するだけで働くも働くもなれないけれども今後もやつぱり詩を書き續けるだらう。ノルドウの言葉を借れば全く一種の不具者である。僕に詩を書く喜さへなければ村一番の耕作者として尊敬されるのだつた。しかし僕にとつては詩は生涯たべねばならぬ悲しきパンであるらしい。實に因果なことである。」「友達がいゝ詩をかけとしきりに激勵してくれるが、いゝ詩とはどんなものなのか僕には分らない。と僕に云ひたい放題のことをかけばよろしい。と僕自身は思ひするのである。そして僕は生れた時の僕を失ひたくないと思ふ。」と。

これは著者の自序の一節であるが、僕はあの詩と詩作の態度とを見て最も野趣に感じたことは、今の世の詩人の中に自分の詩を生涯たべねばならぬ悲しきパンと意識してゐる詩人が幾人あるか、詩を作らんが爲に故郷を追はれ、肉親に見放され、職を奪はれてなほかつくいを感じないのみか、それを自分の天分であり運命と觀じてゐるか、詩を自己にとつて第一義のものと觀じてゐる詩人が幾人ある詩人は幾人あるか。多くは詩をたゞいはゆる風流の道と除して、良家の子女が琴でも習ふやうな氣持ちで書いてゐる人間の何と多いことか。彼等が如何に技巧を弄して巧妙な詩を書かうと、少くとも詩を自己の生活にとつて第一義のものと觀じてゐない人間の詩は單なる巧妙なる遊戲にすぎない。詩人とは詩を自己にとつて第一義のものとして生活してゐる人間のことである。仕事のつれ〴〵に、金持もの坊ちやんやお孃さんの暇つぶしにいろ〳〵美しいことばを組合はせたところで、それが何であるといふのか。しかも現代においてはこの暇つぶし的な人間が、雜誌を出し、詩集を出し、パンフレットを發行して詩人と自稱して横行してゐることの餘りに多いのに驚く。詩人たるべき自覺と天分のない人間が詩人と自稱して恥にもつかぬことばのわざを弄することのあまりに醜々しきに堪はされる。

その中にあつて彼野長瀬正夫のごときは徹頭徹尾生れながらの詩人である。恐らく現詩壇においてもその天分において彼の如く惠かなものを惠まれてゐる人間をさう幾人も見出せない、と思ふゆえに彼にとつては詩は決して技巧を必要としないのである。——とに於いひたい放題のことを書けばよろしい——といふやうな大膽なことがいへるのである。以が若もほんとうの詩人であるならばその僅々句々は彼等の技巧を弄せずしてことごとく詩であるべきはずである。技巧とは要するに詩人ならざるものが詩を書かうとするときにだけ必要なものである。曾て彼の友人は『野長瀬のはがきや手紙はそのまゝことごとく詩である』といつた。彼にとつては詩は決して意識して書いてゐるのではない。詩が作らうとして詩を作つてゐるのではない。たゞやむなく生れてくるものである。そこに彼の詩の健康さと朗明さと、讀者をして限りない愛を感ぜしめる純情さがある。この集に收められた五十篇の詩は殆どことごとく彼が大都の屈辱の裡で血吐した傷き慟哭と、反抗と鬱憤のやるせなき慟哭の歌であるが、しかもわれ〳〵はこれを讀んで、在來のいはゆるプロレタリヤ詩から受けるやうないかめしさや、暗さやぎこちなさを感じない。むしろその苦しみの中にあつて少しも絶望と呼吸を失はず、健康に朗明に生きてゐる彼の詩魂によつて、快よい感めぐと愛を感じさせられる。こゝに彼の天才詩人としての面目が躍如としてゐる。この一卷の詩集が世に出たことによつて一派プロレタリヤ詩の新しい、正しい方向を指示されることにもなろうと思ふ。私は時代のプロレタリヤ詩はかくの如く健康に進むべきであると思ふ（東京市外和田堀町松の木民謠月刊社發行定價八十錢）

わが書齋より

高橋濱吉

●ホルカー、ベグツラツ夕氏の著書●

ホルカー・ベグツラツク氏の「デンマークの國民高等學校と農村社會」といふ書物は私が興味ふかく讀んだものゝうちの書物の一つである。この著述はデンマーク再生の恩人としてグルンドウヰッヒ氏とならび稱せられるベグツラツク氏の子息にあたる人で、この書物は最もよくデンマークを説明してゐる好著である。デンマークの農村に關する研究書には他にもいろ〳〵あるが、とにかく丁抹といふところは世界の農村研究家にとつて多くの教訓を與へられるところである。

●小さくて大きい丁抹●

四萬二千三百平方キロメートルの土地と、三百四十萬の人口から成るデンマーク、それは恰も日本の九州程の面積と東京市の人口ほどのものであつておそらくヨーロッパで國家として最小の存在である。

氷河期に屬する瘠い國土には至るところ湖沼が點在し、山もなく、川もなく、石炭もなく、鐵もない一見やせこけた貧弱の國であるやうに思はれるが、國土の八割五分、三萬三千平方キロメートルは耕地とされ、世界の模範的農村としてきこえ、英米獨佛の學者、研究家が集まり來たつて、デンマークの偉大さに感嘆するところをみればこの小さな國に偉大なものがあるといはねばならぬ

●農村丁抹●

十八世紀末、英國におこつた產業革命が都市へ、都市へと幼瞑の建設を急ぎ十九世紀においては文化の中心は全く都市に置くものであらねばならぬやうに考へられてゐるとき、デンマークはこの思潮に逆行して當時から農村を中心としての農村文化の建設に努力し、今日の立派な農村國をきづき上げたのである。デンマークがなぜ世界の思潮に逆行して農村建設に力を注ぐすやうになつたかといふに一千八百六十九年獨墺聯合國に敗戰して、シレスウィッヒ、ホルスタインの兩州をドイツに奪はれてユラン半島に追ひつめられたの荒涼の地となつて荒涼の地に生存權を主張しなければならなくなつたデンマーク人は國外に失つたものを國內に恢復する理想をもつて、自己の力を信じ、國民は一致して空手徒手、孜々として勵み、窮まらんとする國運を挽き興國的なデンマーク人は國民精神の作興によつて世界の思潮に逆行しつゝ今日の農村文化建設に成功を遂げたのである

●農村文化國●

何故に世界の人々がデンマークを農村文化國となへるか。世界の多くの學者、政治家、農業問題研究家は今やそれ〳〵農村文化を叫ぶ。要するにそれは都市文明の叫び聲であつて農村自體の叫び聲が少いが、デンマーク人は自覺でがこれを叫び農村人自體がこれを躰現してゐる。この點がデンマークの農村文化國として世界に響るゆゑんである。（文責在記者）

フォート氏著 底知れざる日本

歐米人の日本觀察、日本人研究の著書は決して少くはない、併しそれは余りに皮相の觀察であり或は局部的な觀察からの誤れる類推である場合が多く『外國人にはそんな風に見えるのか』といふ程度の感興を催させる過ぎない、本書の著者フォート博士の場合はこうした感興を別にして、更めて聽くべき批判が多分に含まれてをる。フォート博士は那威に生れ、米國各州大學に歴任し、現に南ダコタ州立師範學校長の位置にあり本書は大正十三年秋から多への日本觀察調査旅行期中の大部分を工藤六三郎博士が譯述したもので、日本總說から東京、日光、仙臺、盛岡を經て北海道に渡り、更に青森から秋田地方裏日本を經て豫兩に到るまで、著者のいはゆる『通常觀光客の見る銀座街上の料亭、又は夜の生活ならずして眞に國民の心中に立ち入る』底の記述である。而して農村教育、經濟、社會生活研究の資料は、我が現陳の山村、漁村、僻陬によつて歐米各地の對比すべきコンデイション乃至實況の例示も豐かに、吾々が單にあるがまゝの日本への感想以上に根い相對批判に耳を傾けざるべからざるものが隨所に觀られる。もつて他山の石とすべきものである。四六版布製三百五頁（東京市下谷區仲御徒町三の五九丸山舍發行一圓五十錢）

山科儀重氏著 歐米政治行脚

著者は教育界から出でゝ議員生活を續けてゐたが、『歐米の政治』を見、その運用を調べるため昨年三月先づヨーロッパに旅立ち、アメリカを經て十二月歸朝した。本書はその歐遊調査の記錄である。昨年は四月にフランス下院の總選擧があり、五月にトイツ國會議員の改選があつて、十一月にはアメリカの大統領選擧戰が行はれ、更に英國は本年の選擧を控へて政爭漸く緊張の度を加へつゝあつた折でもあり、著者が抱いてゐた目的のためにはまつたく惠まれたものであつた。

本書に收められた記述は、先づさきに英羅國に寄せた『政治心理の解剖』を掲げてわが政界、選擧界の弊源を說示し、次いで英國の政治乃至その運用の實狀を批判し以下佛、米、白、伊、獨等におよび、更に『歐洲非議會の活動振』『歐米國會の現狀『ムソリニ氏の專制政治』その他、代表政黨の主張政策などを論究し、最後に『再びヨーロッパ大戰』の一項を設けて『ヴェルサイユ平和條約は實は歐洲不和の新たなる條件を提供したに過ぎなかつた』（四四三頁）として歐洲諸國の利害と嫌惡との內面を眺めてをる世界人情の現況を語る好著として推奨する。四六版四百五十六頁（東京市麴町區下六番町平凡社發行一圓八十錢）

新著推薦

句集 龍膽（長谷川かな女著）明治四十三年以降の句作を纂めたもので、亡き零餘子に捧げられるのも寂しい喜びである。四六版布製百九十七頁（東京市丸の内三ノ一二ぬかご社發行一圓八十錢）

明治暗殺史（伊藤痴遊著）著者の全集第十二卷、第五回目の配本で佐久間象山、横井小楠などを始め伊藤公の哈爾賓遭難まで、明治年代の暗殺史實の眞源を記述してある。なほ本卷には『海外雄飛豪傑傳』の續篇として『近藤重藏の末路』『林藏と島兵衞の晩年』など十篇を收めてある。四六版布製七百九十二頁（東京市麴町區下六番町一〇平凡社發行豫約外非賣品）

伊太利現代劇集 世界戲曲全集第十八卷 キャレルリ『假面と顏』（岩崎純孝氏譯）ピランデルロの『作者を探す六人の登場人物』（同上）『ヘンリ四世』（佐藤雪夫氏譯）『みんな尤もだ』（北村喜八氏譯）『英雄』（高橋邦太郎氏譯）『シチリアのしなの木の實』（長谷川牧夫氏譯）セコンドの『情熱のある人形芝居』（同上）マリネットの『バルトリア王』（佐藤雪夫氏譯）の代表的戲曲家四人の作品八種を收む。四六版五百二十九頁（東京市神田區錦町三の九世界戲曲全集刊行會豫約外非賣品）

映畫スター全集（第一卷）本邦映畫界のスターに關する一切その生立から配役個々についての說明と寫眞を網羅したもので我が映畫史上、集大成さるべき是初の記錄で、それだけ本全集の重要性は單純なキネマ本とは異るものがある。第一卷には大河內傳次郎、栗島すみ子、鈴木傳明、酒井米子の男女優四人が收められてゐる。裝判、寫眞判百餘頁。傳評論など百三十餘頁（東京市麴町區下六番町一〇平凡社發行豫約外非賣品）

横光利一集 新選傑作小說全集第四卷、いはゆる新感覺派の驍將の作品『日輪』以下十八篇を收む、菊半四百二十五頁（東京市麴町區下六番町一〇平凡社發行豫約外非賣品）

●全日本兒童愛護童話集●（堀上區下大阪府童話協會編輯（大阪市北區天神橋筋六丁目、大阪市立北市民館內大阪兒童愛護聯盟非賣品）

昭和一萬歌集（尾山篤二郎 矢島歡一共編）現代歌人の短歌を四季と別に新年および雜季に分類して纂めたもので、文學への感傾向のものを求めた時に大なる價値がある。後世にこの時代を傳ふる最もよい企てである。四六版四百七十八頁（東京市本郷區駒込町二振入社會房發行一圓五十錢）

ソヴェ政權獲得史（ピートロフスキー著 森泉厚生、伊藤好道共譯）勞農の階級がいかに眼醒め、いかに結合し、そして封建主義と資本主義との闘においていかに進展、發出して行つたかを說いてある。露本は佛の譯『十月革命戰史』である。四六版假綴二百五十一頁）東京市小石川區茗荷谷町二の二二南宋書房發行一圓）

觀音經講話（釋宗演著）遺著釋宗演全集第二卷で妙法蓮華經觀世音菩薩普門品第二十五を演述してある。四六版假綴三百七十二頁（東京市麴町區下六番町一〇平凡社發行豫約外非賣品）

地球の解剖（安谷寬一譯）ファブル科學知識全集の第一卷である。ファブルの科學が讀書界において何んな地位を占めてゐるかは餘りに知られ過ぎてる。こうした名著が手輕に一般家庭まで入り得るのは嬉しいことである。四六版判裝三百八十二頁（東京市神田區今川小路アルス發行豫約外非賣品）

處女時代（長谷川時雨作）の『呪ひの家』『處女時代』の二篇を收む。池田輝方畫伯の世に成る口繪と挿畫へ、挿畫は池田蕉園、齋藤兩畫伯が描いてゐる。裝幀は三上於菟吉氏のお好みだといふ。四六版四百四十九頁（東京市麴町區下六番町一〇平凡社發行一圓三十錢）

戲曲 福澤先生（土屋大夢著）著者が曾て師の曲調について小座で興行された西郷と大久保の芝居に、中村鴈治郎丈が大久保に扮し、大好評を博したのを見た後、又中村鴈治郎丈と劇所で一所になり、その顏面の表情殊に目遣ひが頗る福澤先生に似たのを見て、不圖胸にもない戲曲集を出した次第「だといつて居るが、會談した人だけに生と話は親しく、會談した人だけに二幕四場を通じて先生の面目が躍如としてをり、當時の重要な人物の登場もあつて興味深い作である。なほ卷末には『追記一個』『甲東先生五十年』および永井氏の『先生と福澤』を添ふ。（大阪市南區上本町二丁目大阪出版社發行一圓二十錢）

少年電氣物語（桑田春風著）小學校上級程度で童話的に電氣關係科學の概念を解說したものである。菊判二百二十一頁（東京市淺草區山德町前岡村書店發行八十錢）

玉突百になる迄（佐々木蒼蝿著）從來同種の著述に見られない新らしい研究を試みて、圖解も懇切を極め、穩固に示す目標は正しくこの道の指導によつて得られやう。四六版二百十三頁（東京市麴町區三番町二大森書房發行一圓二十錢）

新興文學全集（第七卷）日本篇の七、葉山嘉樹、黑島傳治、今野賢三、里村欣三、小堀甚二、平林たい子、岡下一郎、小島助八氏の作品三十二篇を收錄。四六版布製七百三十頁（東京市麴町區下六番町一〇平凡社發行豫約外非賣品）

戰記名著集（第五卷）第二回目の配本で川田海軍少佐の『砲彈を潜りて』と櫻井陸軍少佐の『銃後と銃血』および『軍服の聲』とを收む。四六版布製五百四十八頁（東京市神田區錦町一ノ一九戰記名著刊行會發行豫約外非賣品）

出版界

▼潮（二號）宮崎外留氏主宰の月刊詩、本號には半島各方面の鮮學事情のほかに朝鮮に關する記事をも收めてある（京城貸の町四の二八九朝鮮事情社事務所五十錢）

◇土屋由岐雄氏　童話集『燈臺と太陽』を太陽社から

◇童話研究（八月號）發賣禁止

大日本の誇り 美神丸

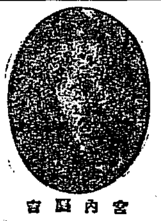

宮內省

美神丸は婦人藥として他の絕對追從を許さぬ效驗により稱せられ人病救濟の神とまで稱せらるゝに至りました此名藥を藥界の誇りとして其から其れへと御同性の方々に知してください

美神丸は七ヶ年に亘る歷性の病氣に惱む婦人を研究發表として發明したる藥劑にて處女にも「コシケ」あれば使用して心配なく安全にて人に知らるゝ恥ひなく治癒の目的を遂します

コシケ止め大評判の名藥

其日からきく婦人病の自宅療法藥

手術しても直りにくい種々の難病に效驗あり子供が出來たとの嬉狀を澤山受けて居ります

◇子宮病にて可能醫師に見放され百藥効なく困る困難し居る方に
◇夫婦仲の惡い家庭の人に
◇子寶を得たき夫人に
◇手術をせねば癒らぬと言はれた方に

定價 五週間分 金壹圓八拾錢 / 十週間分 金參圓五拾錢

無代進呈

お試しになりたい方はどなた様でも一週間分を無代價で送呈致します（送料郵券六錢）

◇にせ藥を買つたらひどい目にあひます局店と手持藥師に御注意

美神丸は萬能藥の通りよらず効能あり

美神丸の現況と方針

美神丸は全國到る所に販賣店あり

美神丸の出現は我が國藥界の誇りとして海外迄も其の藥効は謳歌せらるゝに至り歐米各國からの注文は殺到の狀態です

・美神丸の効果と類似藥に御注意

〇類似藥は福に成らぬ 程カコケなる

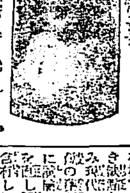

（美神丸の子供）

美神丸の效力は偉大なると其効果の顯著なるに注目して不徳義の者が模倣して類似藥を製造して古い店の擬似又は不快な藥を用ひ兎角に患者を迷はす巧なる宣傳をして居ります。美神丸の原料は他の者が知らぬ藥であります。類似藥は美神丸と外見は同一に見ゆる様模造しあるも含有藥物が全く違つてゐるのであります。美神丸の模倣を申し又裝しつゝある類似藥は低廉に安價にして粗惡なる藥を使用して居ります。[illegible]

二球で止めると局部は却つて不幸な事となる人もあります治る人もたまにはあるも局部が焼けてタコの様になる有様です。美神丸は多年研究の結果[illegible]

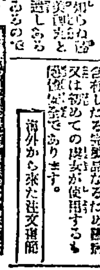

海外から來た注文電報

商店にても不正な藥を知り作らも不徳義にも美神丸よりは良い藥と申して貼付けんとする者がありますから必ず「宮內壽進堂」の美神丸と御指定ありて決して他の惡い類似品を買はぬ様御選擇方を御注意願ひます。

美神丸本舗宮內壽進堂營業所

美神丸本舗
大阪本店 宮內壽進堂 大阪市南久寶寺町堺筋 電話船場三四五九番
東京支店 東京市淺草區厩橋交叉點 電話淺草三三五二番
廣島支店 廣島市鍛冶町京橋通 電話廣島三二三〇番

警告 各地方にて美神丸は女神丸と同一製劑なりと吹聽販賣する者あり美神丸は數倍も高價なる原料と優良なる藥味を多分に使用したる專門家の方劑にて素人藥とは全然內容を異にして居ります（美神丸には今藥劑師三名從事して居ります）

優秀な石鹼液がわけ無く出來る

〇ミツワフレーク（削り石鹼）

高級洗滌用

揉まずに洗へるミツワ・フレーク
上物も傷まず　毛織も縮まず
又御婦人洗髮に最も理想的です

■其効果と用法—

絹物、毛織物、人造絹糸物等一般の高價物品の洗濯には、石鹼を付けて擦る事は避けねば成らず、又原地物や絹物等は自由に之を揉むを得難いので有ります。故に斯かる場合には、〔ケヅリシャボン〕ミツワ・フレークを溶いて石鹼液を作り、之に洗濯物を浸して自然に其汚垢を除去する方法が、服地も傷めず又勞力も要せずして一擧兩得の頗る便利で有ります。此ミツワ・フレークは、何人にも容易く脂肪酸過度の石鹼液が作れるのみならず、ミツワ・フレークに限つて遊離アルカリ類を含まず、又脂肪酸の配合が最も合理的ですから、如何なる上物をも安全に洗ふ事が出來るのみか、更に此ミツワ・フレークを以て洗濯した脂汚類は、如何に柔かな感觸の肌を決して萎縮いたしません。即ち、凡そ二升の水（温湯ならば更に良し）へ此ミツワ・フレークを大匙に三四杯の割合に入れます。但し初めて入れると溶け切らぬ處れが有りますから、能くばら撒いて入れ、更によく攪拌します。一升の水に三匁至四分のミツワ・フレークを溶かせば、洗濯に有効なる純良な溶液が得らるゝ譯です。又洗濯物が甚だしき時には石鹼分を增す必要があり、又木綿物なれば成るべく濕かい石鹼液を用ひらるゝが得策です。そして洗濯物を三時間乃至一夜此石鹼液中に浸けて置いてから漱ぎます。非常に洗濯物を淸水で漱ぎ上げれば效果は一層顯著ますし、又汚れ甚だしき部分は輕く揉む必要も有ります。それから又再三淸水で漱いで、絹物、毛織物などは特に強く絞らぬやう、成るべく能く水を切つて陰干しにします。前記の方法で洗濯した石鹼液は、向、脱く脂肪類に毛質を傷めず、又色彩を増しますから、洗髮に用ひて理想的の結果が得られ、仙ガ、石油乳劑を造るにも最も適當で有ります。一般の御愛用を願ひ上げます。

（現品寫實圖）

販賣（小間物化粧品店、洋品店、雜貨店、荒物店、食料品店、文具店にあり。若し無き時は本舗へ御註文を願ひます。）
▼市內は一函でも配達申上げます。

〇ミツワ石鹼本舗 東京 丸見屋商店 下谷區二長町營業所 振替東京七一〇 電話下谷局（83）二〇一—二〇五

化學工業博覽會銀牌受領　東京博覽會優良國產賞牌受領

〇ミツワ人參葡萄酒

香味高潔清和滋養豐富

元氣增進興奮作用優秀

味よく滋養無比の強壮料

ミツワ人參葡萄酒は、科學的研究を經て效力著しと認められたる人參を、特殊の操作に依り、小店醸造の純良葡萄酒に配合したる芳醇無比の補強酒にして、元氣の增進、榮養の佳良並に身體の強壮と、精神の困憊並に筋骨の疲勞を除く味よき滋養無比の強壮料なり。

▲如斯人は強壯料〇ミツワ人參葡萄酒を用ひらるべし▲

一、元氣を盛んにしたい人
一、精神を爽快にしたい人
一、氣力を伸したい人
一、身體を強壯にしたい人
一、元氣良く活動したい人
一、延命長壽を願ふ人
一、精神や筋肉の疲勞を早く回復したい人
一、身體の發育の後れて居る人
一、貧血して困る人
一、病後や產後の健康を速に回復したい人
一、病苦や不快の感覺を忘れたい人
一、食慾を進ませたい人
一、消化を良くしたい人
一、榮養を良くしたい人
一、精力が減り元氣の無い人
一、勞働又は勉强して疲れた人
一、神經衰弱、腦病、腸病等の慢性の病氣の永く續いて居る人
一、精神が鬱々とする人
一、時々氣を失ふ人
一、手足や腰が冷えて眠付かぬ人
一、神經過敏に困つて居る人
一、陰萎遺精など生殖器病に惱んで居る人
一、些細の事を氣にかける人
一、淋しい、悲しい、泣きたい人
一、悲觀して厭世的になる人

（現品寫實圖）

定價 壹瓶 金貳圓拾錢　內地以外は運賃を加ふ

賣捌 和洋酒食料品店・藥店・雜貨店（最寄に販賣店なくば直接本舗へ御注文あれ郵税代用三圓以下送料なし）

ミツワ石鹼本舗（東京下谷區二長町營業所 振替東京七一〇）〇丸見屋商店

代理店 京城 山榮町二丁目三番地 福榮商會卸部

三種に分ち料金もお安く
朝博を控えて旅館業者の打合せ

朝博の開會も迫つたので三日午前九時から京城協贊會事務室に朝鮮博覽會保安課保安係長を始め府內各署の保安主任および京城旅館組合側から組合長山本旅館主、京城旅館組合側から朝鮮旅館側から太陽館外一名、府衛生課から二名、事務局および協贊會よりも係員出席、博覽會開期中旅客の便宜を計るため宿泊料金、茶代廢止、並び入々の心得等を協議したが從來府內七十餘軒の內地人旅館は特等から七等まで八通りの階級があり、複雜に過ぎるので博覽會開期中はこれを甲乙丙の三種となし、料金も二食一泊七圓より二圓までとすると共に決定したこの外旅客の便宜のために關して一等以上の待遇も甲受けるなほ小學生以下は從來一泊一圓五十錢を一圓四十錢に二食の場合は一圓二十錢とし中學生以下は三食一圓の所を二食の場合に限り一圓七十錢とし、從來の五圓の外に六圓の分を加へてゐる。近く朝鮮人側の旅館も同樣協議をなす外人力車の料金についても打合せをなす事になつてゐる

町洞相談會はお流れ

京城協贊會では二日各町洞總代に參集を乞ひ博覽會開期中の各町洞の催物等について協議するはずであつたが、たつた六名しか町洞總代が出席せず何等得る所なくお流れとなつた

會場を見せる
十二日の宣傳デーに

朝鮮博覽會の建築工事は豫定の如く進捗してゐるが、京城府民一般には充分徹底せぬうらみがあるので京城協贊會では百聞一見にしか[illegible]

女神の口からメートル法宣傳
趣向をこらして朝博に特設館

朝鮮メートル協會では朝博開催に際しメートル館を特設し百萬の入場者に大いにメートル法の宣傳を試みることになつてゐる、まづ同館に入ると正面に壁畫があり、そのバルコニーに女神が立ち微笑と共に[illegible]によりこの女神がメートルに關する講演を試み、ついで世界各國のメートル法普及狀況を示し第三の場面には佛國におけるメートル原器の保管場の模型を作りその嚴肅味を味はしめることとなつてゐる。更にすゝむと自由出口の近所がありここには各種の度量衡器があり入場者に自由にこれを使用せしめる方法を執り、次ぎはメートル法と尺貫法との關係を繪で現し無智な女子供でも一目でメートルに關する觀念を與へる方法を執つてゐる。また陳列の各目の關係、例へば一立は何瓦などとその關係を明かにし、無料休憩所も設け菓子何瓦、茶何リツトルかを入場者全部に御馳走することゝなつてゐてこのメートル館を一巡するとすつかりメートル通になつて出る仕かけである

桃賣老婆から掻さらふ

三日午前十時頃府內光化門通り金[illegible]の路上にて桃賣[illegible]の老婆が桃を賣つてゐたところへ黑アルパカ洋服を着た年齡二十四歳位とおぼしき男が來て桃を皆買つてやるからと言ひさそひだし太平通り一丁目府廳前に至り裏の一號官舍板塀前に至り桃を賣つた金はいくらあるかと問ふまゝに老婆は何氣なしに五圓札一枚を取出して見せるや男はとつさに金をかつぱらひいづれかに姿を晦ました、届出により本町署で嚴探中

京仁線のバス制限

京仁線は毎年夏季は仁川行きの乘客で賑ふのを例とするが本年は例年にない暑さで月尾島めがけて出かける人が殊に多くどの列車もことごとく滿員の狀態であるが、これがため乘客を少しでもゆつくり乘せるため從來運行のバスは三日より全部三等バスとすることゝなつた。尤もこれは暫定的のもので乘客が緩和される時になればやはり上級の効力が出來ることと勿論である

涼味噴出

三日午後四時ごろ、京城府內で最も暑い所といはれてゐる太平通り本社前附近で、ぼうつといふ音響と共に水道鐵管から直徑二尺にわたり高さは三丈にのぼる大噴水が現出した。低くなつては踊り、踊つては、下り。最初はきれいな清水がやがて色づき、茶色になり、あかくなり黑くなつて泥をまじへ再び白くなり清水にかへりながら附近にどうどうと水を降りまき一陣の涼味を與へ涼みがてら不思議な顔した通行人數百人も集まり警官もとび出すなど一時は大騷ぎしたが、水道課から係員がやつて來て四時半頃漸くおさまつたがこれは太平通りと光化門通りの水道鐵管を連絡さすことになつたので、鐵管掃除のためわざとやつた大噴水とわかつた（寫眞はその街頭の噴水）

奇峰大金剛で愉快な天幕生活
溫井里對岸を根據地に全山の探勝もやる

金剛山は、自然の選んだ偉大のグロテスクであるが、その雄壯・その複雜、その崇高その神祕は全く世界的名山の名にはぢぬといはれてゐるその金剛山へ、一二週間四日乃至僅少の費用で最も効果的な探勝を試みようといふのが本社が來る八日から開催する『金剛山探勝キヤンピング』である。テントや荷物の運搬、京城からの往復汽車賃船賃、食費等一切の經費を僅か十四圓五十錢の會費で行ふといふことは、一つの冒險とまでいはれる位に、本社は犧牲的な壯擧として公益キヤムピングを行ふことにしたのである。金剛山を探勝するのは、今更必要を感じぬ迄、人に知られてゐるが、キヤムプを建設する所は、溫井里の對岸の松林中で會員は自由に溫井里溫泉に入浴することが出來、こゝを根據地として、こゝに二泊して、こゝを親切な案內人を本社が雇ひ、それに從つて萬物相は勿論金剛山の代表的なところをもれなく探勝することになつてゐるのである。定員は卅名であるから希望者は至急本社事業部あてに申しこまれたい

滿員　になつたら直に締切ることになつてゐる

金剛山で
我等のキヤンプ

金剛山が世界的名山と賞讃される所以は自然が表現せる其の雄壯、深遠な景勝美にあるので、その美しさは自然が生んだ驚くべき造化の妙にある。ここに本社はいよいよ外金剛溫井里に理想的キヤムプを開く運びとなつた。希望の方は奮つて此の壯擧に參加されたい。

△キヤンプ地　外金剛溫井里
△期間　八月八日から十日まで三日間
▲出發　八月七日午後十時五十分京城驛發
▲歸り　八月十一日午前七時十五分京城驛着散
△參加人員　約三十名　資格男女を問はざるも身體壯健にして登山に支障なきものに限る
△會費　金十四圓五十錢　汽車、汽船、自動車往復賃、案內料、宿泊料、入浴料、八月七日夕食まで含む（但しキヤムプ內の食費分に限り副食物を含まず）
△申込手續　住所、氏名、年齡、職業を明記して會費全額を添へ京城日報社事業部へ至急申込まれたし
△携帶品　必ず脚袢のこと、登山靴又はテニス用靴、毛布、オーバーセーター、空氣枕、食器、水筒、ローソク、マツチ、懷中[illegible]
△テント　無料提供

探勝日程
▲第一日（八月七日）午後十時五十分京城發
▲第二日（八月八日）元山着午前七時半、元山出帆午前七時、長箭上陸後自動車にて溫井里に至る—テント設營、及び附近探勝—テント內泊
▲第三日（八月九日）溫井里に至る—テント出發、神溪寺觀山—九龍淵及び上八潭探勝
▲第四日（八月十日）萬物相探勝—テント村引揚げ—溫井里から—自動車—長箭—長箭出帆後三、三〇元山着
▲第五日（八月十一日）京城着午前七、一五解散

主催　京日アルコウ會　後援　鐵道局

燈臺のぞき……（三）
暴徒襲來に憤死した二氏
齋藤子爵も巡視の港門島の燈臺

燈臺が暴風雨の危險となつて燈臺吏員の子孫が歸省する時、家族達の喜びはどんなであらうか」とても陸上員の想像に余りあらう、この七月港門島の荒川首員の弟が燈臺友達と共に歸省した際、島に近づいた船から弟達がハンカチを振つて相圖をすれば荒川氏等の照する光線は、島の人も船の人も涙なくては見られなかつたといふ。

◇

港門島にも燈臺夜話の數々がある、明治四十二年の事である。同二月本島の燈臺長荒川氏は竹島燈臺に轉任を命ぜられ赴任の途中港門島に立寄つて陸兵約二三班と暴徒二百餘名を迎撃すべく任せられたので內地の燈臺局の第二期燈生である朝鮮地首員と助手の應援を得たその臨時地首員が西長氏に物語つた中に三日前に一隊の人が燈臺を發見して船つたが後で部落民の知らせによつてそれは暴徒の密偵と分つた。「この島から二カイリばかり離れた安島にはしばしば暴徒が襲來するので內地人は皆木浦に引あげた、われわれ燈臺員は職責を何とも出來ないから死一點までれたら燈臺を枕に殉死するまでだ、君の行く竹島燈臺から本燈臺の閃光が認められるからこの閃光の認められる間はお互ひに無事の證を見とつたさうである天下無事だが、若し消滅する事久しかつたら變事のおこつたものと思つてくれ」かゝる言葉を交し明治四十五年三月東京に歸任される同燈臺に相撲して見物に行かうと約束して別れた。」

◇

それから一週日ならずして港門島の閃光が認められなくなつた、部落民の口から色々な噂が傳へられたが、その後港門島燈臺員一同遭難の事實は光濟丸の船員によつて竹島でも明かとなつた。卅五名の暴徒は深夜上陸して本燈臺に入り部落に入り燈臺への通路には步哨を放つて部落民の逃路を防ぎ夜半午前二時頃燈臺を襲撃し燈臺に身を隱し寢室に一齊射撃を浴せた燈臺員は應戰すべく屋外に出やうとして腹部から背中へ貫通銃創を受け寢室に入つて佩劍を手切つて應戰手當して[illegible]を擊す中、菊池夫妻は裏口から屋外に出てピストルで應戰したが武器彈藥盡き最後には屋內で陸山、菊池夫妻三人は折重なつて無念の最後をとげたさうである

◇

大正十二年六月二十四日の事である、今の土師總督府遞信局長が當時の遞信部長時代に朝鮮燈臺巡視船が飛鳳丸で大靑洲に停在する多島海を巡視した事があつた大黑山島、竜島、鰐浦島、港門島の島々を巡視し港門島燈臺に足跡を印したが、これは歷代總督中齋藤氏を以て嚆矢とする（港門島の齋藤子……中央）

モヒ密輸に大仕掛の根城
仁川で兩名逮捕
共犯逮捕に奔命

【仁川電話】仁川署では大仕掛のモヒ密輸入團あるを探知し極力これが[illegible]

豫備大佐が縊死を遂ぐ
秀才を謳はれた日露戰役の勇者

【京都電話】京都市東山區本町一丁目東入豫備陸軍步兵大佐竹本太吉（四七）氏は三日午前七時半頃京都宇治川縣大橋の欄干に縊死を遂げてゐるのを發見した、原因は神經衰弱らしいが氏は陸軍部內の秀才として知られ日露役に殊勳をたてた人で豫備となつてからは軍部職に力を盡くしてゐた

平壤で不穩計畫
また九名を擧ぐ

【平壤特電】平壤警察署では二日朝平壤府內その他において朝鮮共產黨の組織計畫を進め擾亂活動を開始せんとする陰謀であつた九名の思想團體を檢擧した、彼等は北風會系、火曜會系に屬するものである

八十餘名から詐取
二年半に不服で控訴

朝鮮公益株式會社取締役々員と稱し投かかげて無智な地方民を騙してゐた金融詐欺男[illegible]は昨年[illegible]の詐欺をやつてゐる盗者であるが、性こりもなく大正十二年一月から本年にわたり同[illegible]道外九十三名に低利資金を融通する口實に[illegible]約五百圓を詐取んだ[illegible]院において懲役二年六ケ月の判決を言渡されたのに不服を唱へ八月三日京城覆審法院に控訴するに至つた

內鮮を股の大泥棒
西大門署に逮捕さる

本籍[illegible]山郡[illegible]二十六番地、住所不定、前科四犯、金[illegible]は昨年六月內地に渡航大阪、神戶等を轉々流れあるき、ウドン屋の雇ひ人に住み込んで巧に警察の眼を逃れ二十回にわたつて竊盗を働き本年七月初旬盗品をたづさへて京城に來たり竹添町一丁目旅館[illegible]をはじめ府內各質屋に合計千五百圓に達する入質をして居るのを西大門署員に探知され二日府外阿峴里に潛伏中を逮捕された

廿九氏の送別宴
七日官民合同で開催

朝鮮軍異動で、金谷大將、寺內中將以下それぞれ榮轉をみたが、同將以下佐官以上廿九名の榮轉を京城府民がおくる官民合同送別會を松井京城府尹發起のもとに、七日午後四時半より京城公會堂で開催する事となつた、會費は二圓、六日正午までに京城府庶務係へ申込むことゝなつてゐる、京城府民が軍部の人々を送別したのは先の鈴木參謀長榮轉の際と今回で二回目で盛會を豫想されてゐる

鮮展委員決る
松林、田邊、長尾三氏
朝鮮側は交涉中

本社主催第八回鮮展の內地側審査委員は次のごとく決定した
第一部（日本畫）松林桂月
第二部（洋畫）田邊至
第三部（書及四君子）長尾雨山
なほ朝鮮側審査委員は目下交涉中で近く決定する

優勝した平壤中學チーム

平中優勝　5—0
大商惜敗して朝鮮豫選終了す

全國中等學校野球大會朝鮮豫選大會の決勝戰は三日午後四時から京城グラウンドで、審判（球）小林、田代（壘）三氏審判で大商先攻で開始五對零で平中勝つ

	一	二	三	四	五	六	七	八	九	計
大商（先）	0	0	0	0	0	0	0	0	0	0
平中	0	0	0	0	1	0	1	3		5

◇一回（大商）八塚投石遊擊佃移原山球に二ストライクを取られて後二—一となり三側に凡打すれば田中掴むで抵投不規則バウンドとなり遊球に一擧三壘に蹴り入つた打者四番長第一球を強打し又抵投して危く見えたが內田弟好く掴むで平中危機を脫し大商當りを見せる（平中）飯島遊撃戶田投手側ゴロ二一〇よこねばつたが遊飛（兩軍零）

◇二回（大商）揚投側二飛遊飛見二個に輕く打ち取られ（平中）內田見三振近藤遊三間を良い當りで抜いて出で久保一——一この時二壘の一壘牽制のモーションにボークのもの言ひ平中側よりあり）近藤二盜ならず（平中前のもの言ひを再びし）久保二個失に生き二盜投盜殺に三振（兩軍零）

◇三回（大商）片三飛田中二個八塚三振（平中）飯島遊側投投に生き戶田のバンドに送られたが戶田口の投側に三間に挾殺田口二河內田兒の二個安打に三進近藤三振して平中再び好機を逸す（兩軍零）

◇四回（大商）梶谷三振杉原三個與二一三の後四球揚遊側（平中）久保北川三振山田中左間安打二盜內田弟遊側して零し（兩軍零）

◇五回（大商）二瓶投側揚遊側失に生き無難に二盜に刺され片三一三の後三振（平中）飯島四球に出でたが戶田バンドに送り田口二壘を抜くゴロで頭投して還し一點を先取す內田兒投側して二死となり近藤二遊飛球に八塚好捕して喰ひ止む（大商零、平中一）

◇六回（大商）田中二飛好捕され八塚遊側の二死後梶谷二壘遊の飛球安打を放つたが杉原三直して入らず（平中）久保一側北川三側山田三振（兩軍零）

◇七回（大商）與左飛投投側ゴロ打に出で二瓶（杉原代走）の遊側に對殺捕手投飛（平中）內田弟投手の頭上を抜く安打に出で飯島中飛野手の當つか安打となり無死一二壘戶田犧好のバンドに走者進壘田口右飛二死となり內田兒遊側失に內田弟還り飯島走り抜きて三壘に刺されたが赤一點を加ふ（大商零平中一）

◇八回（大商）片山中遊飛の後八塚二個安打に出たが又二盜に刺さる（平中）近藤遊側失に生き久保三振二安打に續き北川もバンドヒットに續いて無死滿壘山田のバンドヒットに近藤生還內田弟三振飯島四球に久保を押し出し戶田再びバンドして北川を還し田口遊飛して終り更に三點を加ふ（大商零平中四）

◇九回（大商）二番打者梶谷から打順に最後の攻撃を移つたが三振杉原與三振して遂に空しく五對零で大商敗退した（開戰六時三十五分）

平中　飯島　戶田　田口　內田兒　近藤　久保　北川　山田　內田弟
2 8 4 1 6 9 7 5 3
打數 安打 犧打 四死球 三振 盜壘 失策
3 0 5 9 4 4 7 4 2
3 0 0 3 0 0 5 1 5

大商（先）　探谷　杉原　片見　與　二瓶　片山　八塚　田中
8 6 2 7 3 1 9 5 4

▲遊球梶原一
▲備考　試合時間、二時間卅五分

優勝旗授與

試合終了後大商新田校長より朝鮮代表の平中內田主將に優勝旗を授與し大阪における十三日よりの大會に出場することゝなつた。なほ平中軍は四日朝鮮を出發し一度平壤に歸る豫定である

都市對抗　第一日
高崎勝つ　對仙臺戰　2—0

【東京電話】第三回都市對抗野球第一日仙臺代表仙臺鐵道クラブ對高崎代表高陽クラブは午後零時四十分より神宮球場にて挙行、仙臺先攻に開始二回裏高崎山本が左翼線にワンバウンドの本壘打を打つて二點を入れたる後兩軍共得點なく二時十五分高崎は二對零で仙臺を破る、バツテリー（高陽）吉田、永野（仙鐵）柳島、三輪

松山對遞信
けふ京城球場で

松山商業野球團は、朝鮮遞信の招聘を受けて二日朝入城御成旅館に投宿したが四日午後四時から京城運動場で遞信局チームと試合を行ふことになつてゐる

けふ（四日）

◇日本メソヂスト教會（旭町）日曜禮拜（午前九時）◆禮拜說教（午前十一時半）「不變のキリストと我らの生活」牧師◆傳道說教（午後八時）「宗教と我らの生活」同牧師

品質の優良價格の低廉發送の迅速なる弊店を御利用下さい
投網並釣具
投網　四分目　五分目　二尋　二尋半　拾參圓　拾五圓
霞網　三間　參圓四拾錢
御小賣並定價表進呈
漁具　釣具　一式　秋岡商會
京城府明治町一丁目（公設市場前）電本四三九〇番　振替京城一二五六番

京城電機學校
▲豫科＝小學校卒業程度入學
▲本科＝高等小學二年修了程度入學
京城府古市町　電話本局二參武番　振替京城一五五六番

半額拂戾し
自轉車タイヤー　一組　金二圓八十錢
チユーブ　一組　金八十錢（切見本進呈）
名古屋市千種驛前　大脇ゴム商會
THE OWAKI TYAR

昭和四年六月改正京城地番入り地圖が出來上りました。
朝鮮地圖販賣元は（一覽表進呈）
京城長谷川町　小林又七朝鮮地圖部

パン種及パン製造
食パン、あんパン其他パン種酵母[illegible]
新式製パン機[illegible]
日本全鮮パン研究所

自動
車運轉手[illegible]
仁川府　仁川自動車商會

貸家
場所　本町二丁目　[illegible]　瓦斯水道浴室其他

貸家
二階建[illegible]

贊化病院
京城府明治町一丁目　電話本局二四二番
內科　小兒科　入院隨意　普通　傳染病室　及
醫學博士　古城憲治

支部
[illegible]

恩給
[illegible]

賣地
[illegible]

恩給
[illegible]

株式
[illegible]

刀劍
日本刀研及御手入の[illegible]

空間
[illegible]

特別案內

ドラゴン
[illegible]

ドラゴン
[illegible]

ばい毒專門
りん病
電本三三〇六　和田醫院

設計請負　工事
朝鮮・京城
煖房裝置　消毒裝置　衛生工事　給水工事
杉山製作所
京城府竹添町二丁目・電話光化門一八一一・京四四

京日案內

讀店
[illegible]

女給
[illegible]

高級
[illegible]

南京
[illegible]

家傳
[illegible]

內地
[illegible]

運命の浪【81】

遠藤柳雨作　多田穀三畫

地下室の女(一)

函館の場末のバーの片隅に、人目を忍ぶやうな風をして、小聲になにかひそ〳〵話しながら、强い酒のグラスを上げて居る、坑夫上がりの勞働者らしい二人の男があつた。

差し向ひになつた二人の前の卓には、空いたグラスだの、酒の瓶だの小ざらだのが、纒めて亂雜に置かれてあつた。二人はもう大分のよひを帶びて呂律も亂れがちだつた。

間に合せの不揃ひな洋服、それもところどころ破れ、パク〳〵のゴム靴をはいた、帽子のない四十前後の目の鋭い頭髮の男が、相手の男の醜い口の大きな、五十二三の中折れの洋服の方に向いて、

の口を押へた。」

「馬鹿！、今になつて口を押へたつて間に合ふか、まア、急さう、一杯」

「すまねえなア」

無帽の頭髮の男が、空いたグラスを掴んで前に出すと、相手はびんをもち上げてそれについで、

「これから例の地下室へ行くんだが、しつかりたのむぜ」

「大丈夫だよ、俺が引うけた仕事に、ヌケなんぞあるんぢやアねえだが、何時に行くんだつたなア」

「今夜の八時ごろだ」

「八時、よろしい」

いひ終つてグラスの酒を乾した。

「今度は兄貴の方に行かう」

グラスを置いて瓶をあげて、中折のグラスについでやつた。

「然しなんだ、この間の吹雪の夜のことを考へると、實際のところ慄然とするなア、俺の野郎どうとうお前の足にかゝつて、殺害されてしまつたらしい」

さういつて一人がグラスを上げた。

「おい、おい」

と、相手の中折れの勞働者は、左右にもの凄い目を配つて、

「二人つきりのバーぢやアねえぜ、靜かにしろ、靜かに……」

いひつゝ右の指先のグラスを置いた。」

さう大してこんでは居なかつたけれど、それでも十人以上の客はあつた、二人の男と背中合せになつて、一人でチビ〳〵やつて居た洋服らしい若い男、年齢二十七八なのが、二人が飲みはじめると間もなく、二人の方に注意の目をちよいよいなげて居たが、この時一層その態度を熱心にした。

「おい、こいつアしまつた」

と、後になつて、手の杯を自分

「八時といふともう三十分しきやアねえぜ、そろ〳〵支度にかゝるか」

「さう急がねえだつて大丈夫だ」

「さうか、だが兄貴、隨分手數のかゝる女だなア」

「それだけまた値打があるんだ」

「ダンサーなんてそんなに値打があるんかなア」

「叱ッ」

と、再びその聲をおさえた。

背中合せになつた男の目は、二人に氣づかれないやうに、鋭く働いたのだつた。

「シベリアの方に送る品ものだから」

「シベリア？」

二人の間に二三度、グラスの取引があつた後、二人は席を立つた、背中合せになつて居た男も、鋭い目で跡を追つて、二人の後を追つて出た、大東京の夜の街をみた目では、殆ど話しにならなかつた、二人が一時間ほどしてたどりついた所は、「北の國」といつたカフエーの入口だつた。

「二人をやり過ごして、」なぞの男はもの陰にかくれた。

金剛饅頭　本町　龜屋

十字街

◇明治町四丁目でも間もなく電飾することになつたが、目下道路改修中なので、九月頃から着手する見込み

◇黄金町三丁目でも八千圓を投じて街路電飾する計畫をたてゝゐる

◇旭町一丁目の道路改修工事もほゞ竣工し、八月中に四間道路が開通の見込み

讀者らん

▲北九日本紙朝刊に掲載されたる夜の仁川を荒し廻る不良の團、即ち廿八日午後九時半頃仁川府月尾島附近にて仁川府外二名を他は永登浦の鈴木だと名のつて恐喝し金若干を強奪した三人連の不良少年の記事に就て甚大の迷惑を感じた人は仁川の永登浦の鈴木といふのはこの僕だ。永登浦で廿二三歳位で鈴木といふのはこの僕で他にはない。だが惜しいかな僕の附近正直一途の鈴木は厳として永登浦の一隅に住してゐた不在證明は完全に成立してゐるのだ然し何も知らぬ世間でお人よしの世人はこの僕に對して疑惑の冷眼をそゝいでゐる。事こゝにおよんで一個の鈴木をもなさずして徒らに骨肉の者に苦痛を胸けん虞を恐れ本欄を借りて辯明の數言を連ねる次第である此ち良の永登浦の鈴木は他への名譽に感じて人の人格を日蝕し社會盜に努る惡事をなすチンピラ不良に非ずして人類正義の觀念に邁進せんとする意氣軒昂たる若者であると(永登浦鈴木生)▲京城放送局におねがひします私は一週間前セットを調べて頂く様お願ひしましたが市内の或るラヂオ商會から來て部分品が悪いからといつて取換ましたが矢張り聴りません或る人に聞くとその部分品は少しも悪くない立派なものだつたさうです自分の品物を賣るためにかくの如き手段を使つては困ります放送局から來て調べてもらへますか安心出來るやうお願ひが出來ますか(ガッカリ者)▲レコードの放送至急に願ふれい〳〵はラヂオ機械を買つた上等な蓄音機まで買へない、この頃ではラヂオが蓄音機代用をなす程度を非常に悲ぶ事態を心にとめずドン〳〵レコードの放送を願ふ、願ふの放送局も二日毎にレコードをやつてゐる(D天生)も心配せずに大いにやれ(元來生)▲巡査になぐられて傷ひ人の何狀といふ記事を見て驚いた私の驚いたのはなぐつた巡査の非行に就ては一層驚いたなぐつた巡査の非難は全然認めぬと公言せる驚きである私は卅一日夜十時頃後藤山町鐘路方面を通過の際多數の人垣りしてゐるから一寸立寄つて見たら一巡査が無理に自轉車に乗つたといふ理由で一人の男の顔面を無茶苦茶に毆打しをるを見た一人である然の原因は何であるかは知らぬが毆打の事實は確である大人は後難を恐れて或は事實をいはぬかとも知れぬが近所の十二三歳の子供に、つき訪ねて見れば正直な事が知れる當局者の臨監なる關査を望む(實際見た生)▲本町署長さんは毆打の事實は全然認めぬと明言してをられますが私達はその當時通り合せて巡査の暴態と更はれる種の毆打を確に認めてをります然も怨めしさうに巡査を見つめた弱者の眼はありありとまだ眼底に殘つてをりますどうぞ本當は事として公明正大ならんことを望む(南山町住人)▲投稿の文字は奇麗に書いて下さい(係)

映畫案内

東亞倶樂部
三日より一齊封切、鳥人畢秀突如上京(?)名作品『唐人蝙蝠傳』主演
現代 **最後の事件**
北陸ハルビンに吹く百合のやうな日本町上田明子はハイルピンの女工、師の女なる?…
映畫東亞京都作品 市川百々之助主演

時代 **唐人蝙蝠傳**
東亞京都作品 嵐寛壽郎主演

大正館
大冒險王 四第二編十三卷
狂戀マリヤ 六卷
市川百々之助主演 千代田秀一、市川
柳咲子、日本松竹 良尾史鎮監督

中央館
キネマノ 八月一日より封切大公開
春の唄 八卷
旗本小普請衆 全十二卷

喜樂館
戻橋 全六卷
マキノ智子主演

浪花館
御名殘興行

◎ミツワ清腸錠　ちやうのくすり
詳細は添附説明書にあり
過食過飮、不良の飮食物に因る胃腸內の腐敗醱酵を防止し、傳染病豫防に缺くべからざる卓效藥なり。
二十錠入 十 錢
東京 丸見屋商店 ミツワ石鹸本舗
8.51

ミツワ家庭藥冊二方を明記せる小冊子あり・送呈す
登山・旅行に必帶
ミツワ螫蟲液
(效能)蜂、蟻、蚊、蚋、蚤、虱、南京蟲、毛蟲、蜈蚣、蠍、守宮、蛇等總て蟲に螫されたる場合
八十錢
ミツワ石鹸本舗 東京 丸見屋商店
8.50

處方を明記せる本邦唯一のミツワ家庭藥卅二方の內
口腔 咽頭 諸疾患
ミツワ含嗽錠
詳細は添附の說明書にあり
適應症 口內炎、咽頭カタル、齒痛、齒齦炎、扁桃腺炎、熱性病
醫學博士 藥學士 小平 氏處方
8.49

特に香味の優れたる
ミツワ煉齒磨
是非舶來品と比較御試用の程をお願ひいたします。
齒を強く美しくするは勿論、齒齦を鍛め口中を爽かにし、其香味の宜しさは、直ぐと玉露の茶を飮んでも些しも其味に障りません。
大形チユーブ
ミツワ石鹸本舗 東京 丸見屋商店
8.27

小林タムシチンキ
とんかかゆみもスグ止る
本舗 小林大藥房
皮膚病切
たむしいんきん。

名物で內地みやげは
朝鮮風俗せんべい

ロシヤ飴
安東縣市場通
大山堂

しよくあたり みづあたり
食傷水傷
暴飮過食による下痢と腹痛に
お腹の掃除に
糖衣アドース錠
藤澤友吉商店
A—27

佐藤內科院
院長 醫學博士 佐藤小五郎
京城本町二丁目(巴城館)
電話本局五〇七番

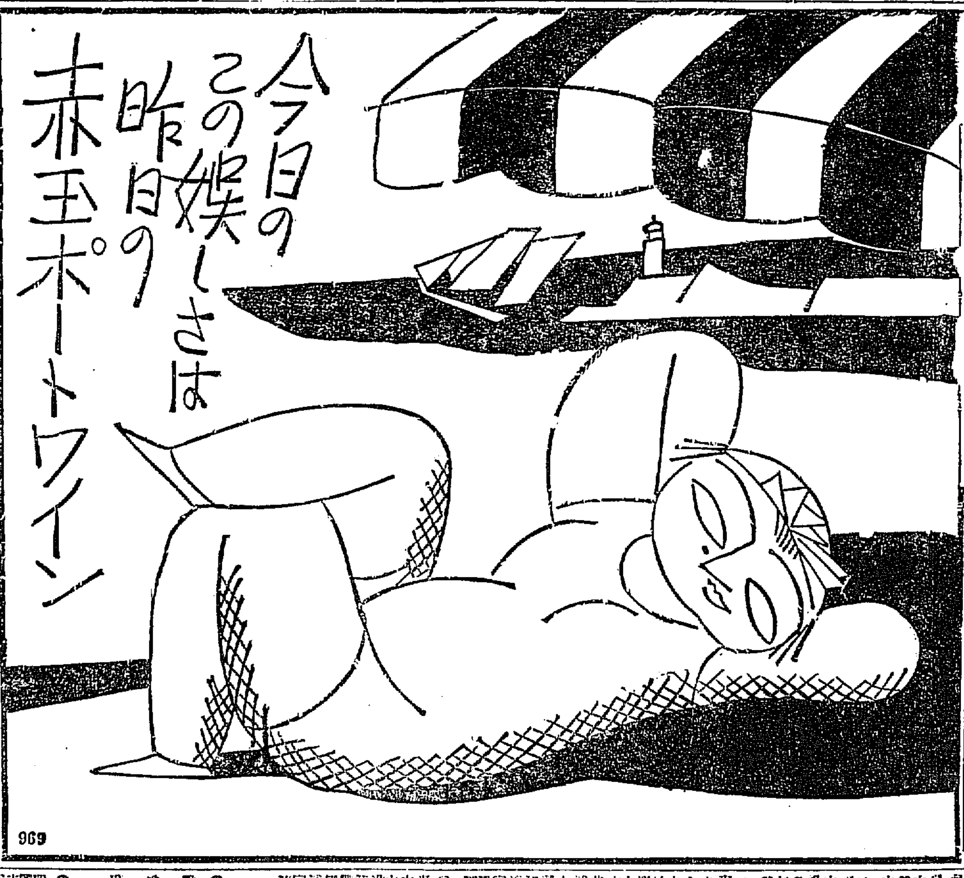

969

船舶出帆

大阪商船會社
森信汽船會社 仁川出帆
仁川出帆 内地各港出帆主要航路
高杉回漕部 仁川出帆
辰馬汽船 仁川出帆
協同海運會社
朝日組回漕部 仁川代理店
嶋谷汽船 仁川出帆 大連天津直行
仁川發 裏日本北海道行 鎮南浦發
仁川汽船會社 仁川汽船出帆
朝鮮汽船出帆(扱店釜山本店)
仁川出帆(代理店朝鮮郵船支店)
木浦出帆(代理店山野回漕店)
釜山出帆(取扱店大池回漕店)
元山出帆(代理店朝鮮郵船支店)
博多航路(博多行) 咸南丸
朝鮮郵船 金剛山探勝航路開始